



แผนพัฒนาท้องถิ่น (พ.ศ.๒๕๖๖ - ๒๕๗๐)



งานวิเคราะห์นโยบายและแผน สำนักปลัด
องค์การบริหารส่วนตำบลแสงสว่าง
อำเภอหนองแสง จังหวัดอุดรธานี
โทร. ๐ ๔๒๑๓ ๔๔๑๑ ต่อ ๓๒

คำนำ

แผนพัฒนาท้องถิ่น (พ.ศ. ๒๕๖๖ - ๒๕๗๐) ฉบับนี้องค์การบริหารส่วนตำบลแสงสว่าง ได้จัดทำขึ้นเพื่อเป็น แนวทางในการพัฒนาโดยกำหนดแผนโครงการในระยะ ๕ ปีเพื่อให้สอดคล้องกับแผนยุทธศาสตร์ชาติ ๒๐ ปีแนวทางการ พัฒนาของแผนพัฒนาเศรษฐกิจและสังคมแห่งชาติฉบับที่ ๑๒ ตามนโยบายของรัฐบาลกระทรวง ทบวง กรม ต่างๆจังหวัด และอำเภอและสอดคล้องกับแผนยุทธศาสตร์พัฒนาจังหวัด แผนยุทธศาสตร์การพัฒนาอำเภอ และแผนที่แสดงการพัฒนา องค์การบริหารส่วนตำบลแสงสว่าง รวมถึงวิธีการแก้ไขปัญหา และตอบสนองความต้องการของประชาชนที่อยู่ในเขตตำบลแผนพัฒนาท้องถิ่น (พ.ศ. ๒๕๖๐ - ๒๕๗๐) ฉบับนี้ เป็นแผนแม่บทที่ใช้เป็นเครื่องมือในการบริหารและ พัฒนาตำบล ซึ่งก่อให้เกิดประสิทธิภาพและประสิทธิผลสูงสุดบรรลุจุดหมายของการพัฒนาก่อให้เกิดผลในการตอบสนอง ความต้องการของประชาชนช่วยลดความขัดแย้งและขจัดความซับซ้อนในการทำงานตลอดจนเป็นการใช้ทรัพยากรในการ พัฒนาที่มีอยู่อย่างจำกัดให้ได้ผลอย่างคุ้มค่าทำให้ตำบลมีเป้าหมายและทิศทางในการพัฒนาอย่างชัดเจนสามารถมองเห็นรูป ประธรรมทางด้านโครงสร้างพื้นฐานด้านเศรษฐกิจด้านสังคมด้านการเมืองการบริหารและด้านทรัพยากรธรรมชาติซึ่งเป็นการ ประสานความร่วมมือในการพัฒนาของทุกฝ่ายไม่ว่าจะเป็นตำบลส่วนราชการต่างๆ ภาคเอกชนประชาชนและองค์กรอื่นๆทำให้เกิดการพัฒนาแบบมีส่วนร่วมโดย ถึงผลประโยชน์ของประชาชนเป็นที่ตั้งมีการบูรณาการแผนงานโครงการเพื่อนำไปสู่ ุดมภ์หมายและการพัฒนาและนอกจากนี้แผนพัฒนาฉบับนี้ยังใช้เป็นเครื่องมือควบคุมการใช้จ่ายงบประมาณการติดตามและ ตรวจสอบการควบคุมการดำเนินงานตรงตามวัตถุประสงค์ของการพัฒนาที่ตั้งไว้ ในการจัดทำแผนพัฒนาครั้งนี้องค์การบริหารส่วนตำบลแสงสว่าง ได้รับความอนุเคราะห์และความร่วมมือ ด้วยดีจากส่วนราชการต่างๆภาคเอกชนประชาชนและองค์กรต่างๆ ในการจัดหาข้อมูลและสำรวจความต้องการด้านต่างๆ

องค์การบริหารส่วนตำบลแสงสว่าง หวังเป็นอย่างยิ่งว่าแผนพัฒนาฉบับนี้คงจะเป็นประโยชน์ต่อการพัฒนาและการปฏิบัติงานก่อให้เกิดความร่วมมือสร้างความเข้าใจ อันดีในการพัฒนาร่วมกันทั้งภาครัฐ ภาคเอกชน และประชาชนในเขตตำบล เป็นแนวทางในการสร้างสรรค์สังคมให้น่าอยู่ และพัฒนาตำบลแสงสว่างให้เจริญก้าวหน้าดังที่ตั้งเป้าหมายไว้ต่อไป

องค์การบริหารส่วนตำบลแสงสว่าง

สารบัญ

เรื่อง	หน้า
ส่วนที่ ๑ สภาพทั่วไปและข้อมูลพื้นฐาน	
๑. ด้านกายภาพ	๑ - ๕
๒. ด้านการเมืองการปกครอง	๕ - ๖
๓. ประชากร	๖ - ๘
๔. สภาพทางสังคม	๘ - ๑๐
๕. ระบบบริการพื้นฐาน	๑๐ - ๑๑
๖. ระบบเศรษฐกิจ	๑๒ - ๑๕
๗. เศรษฐกิจพอเพียง	๑๕
๘. ศาสนา ประเพณี วัฒนธรรม	๑๗
๙. ทรัพยากรธรรมชาติ	๒๐
ส่วนที่ ๒ ยุทธศาสตร์องค์กรปกครองส่วนท้องถิ่น	
๑. ความสัมพันธ์ระหว่างแผนพัฒนาระดับมหภาค	๒๑
- แผนยุทธศาสตร์ชาติ ๒๐ ปี	๒๑ - ๒๔
- แผนพัฒนาเศรษฐกิจและสังคมแห่งชาติ ฉบับที่ ๑๒	๒๔ - ๖๓
- แผนพัฒนาภาค/แผนพัฒนากลุ่มจังหวัด/แผนพัฒนาจังหวัด	๖๓ - ๗๕
- ยุทธศาสตร์การพัฒนาขององค์กรปกครองส่วนท้องถิ่นในเขตจังหวัด	๗๕ - ๗๗
๒. ยุทธศาสตร์ขององค์กรปกครองส่วนท้องถิ่น	๗๗ - ๘๔
๓. วิเคราะห์เพื่อพัฒนาท้องถิ่น	๘๕ - ๘๗
ส่วนที่ ๓ การนำแผนพัฒนาท้องถิ่นไปสู่การปฏิบัติ	
๑. ยุทธศาสตร์การพัฒนาและแผนงาน	๘๘
๒. บัญชีโครงการพัฒนาท้องถิ่น	
- บัญชีสรุปโครงการพัฒนา (แบบ ผ.๐๑)	๘๙ - ๙๐
- บัญชีสรุปโครงการพัฒนา ที่นำมาจากแผนพัฒนาหมู่บ้าน (แบบ ผ.๐๑/๑)	๙๑
- รายละเอียดโครงการพัฒนา (แบบ ผ.๐๒)	๙๒ - ๑๗๘
- รายละเอียดโครงการพัฒนา ที่นำมาจากแผนหมู่บ้าน (แบบ ผ.๐๒/๑)	๑๗๙ - ๒๐๒
- รายละเอียดโครงการพัฒนา สำหรับโครงการที่เกินศักยภาพฯ (แบบ ผ.๐๒/๒)	๒๐๓ - ๒๐๗
- บัญชีครุภัณฑ์ (แบบ ผ.๐.๓)	๒๐๘ - ๒๑๓
ส่วนที่ ๔ การติดตามและประเมินผล	
๑. การติดตามและประเมินผลยุทธศาสตร์	๒๑๓ - ๒๑๗
๒. การติดตามและประเมินผลโครงการ	๒๑๘ - ๒๒๓
๓. สรุปผลการพัฒนาท้องถิ่น	๒๒๔ - ๒๒๕
๔. ข้อเสนอแนะในการจัดทำแผนพัฒนาท้องถิ่นในอนาคต	๒๒๕ - ๒๒๖
ภาคผนวก	
ประกาศใช้แผนพัฒนาท้องถิ่น (พ.ศ.๒๕๖๖ - ๒๕๗๐)	

ส่วนที่ ๑

สภาพทั่วไปและข้อมูลพื้นฐาน

๑. ด้านกายภาพ

๑.๑ ที่ตั้งของหมู่บ้านหรือตำบล

ตำบลแสงสว่างประกอบด้วย ๘ หมู่บ้าน โดยองค์การบริหารส่วนตำบลแสงสว่างมีจำนวนหมู่บ้านเต็มจำนวน ๔ หมู่บ้าน ประกอบด้วย

- | | |
|-------------------------|------------------------|
| ๑. บ้านท่าสี่ หมู่ที่ ๓ | ๒. บ้านทับไฮ หมู่ที่ ๔ |
| ๓. บ้านท่ายม หมู่ที่ ๕ | ๔. บ้านท่ายม หมู่ที่ ๘ |

และจำนวนหมู่บ้านเต็มบางจำนวน ๔ หมู่บ้าน ได้แก่

- | | |
|---------------------------|---------------------------|
| ๑. บ้านแสงสว่าง หมู่ที่ ๑ | ๒. บ้านแสงสว่าง หมู่ที่ ๒ |
| ๓. บ้านแสงสว่าง หมู่ที่ ๖ | ๔. บ้านแสงสว่าง หมู่ที่ ๗ |

อาณาเขต เขตการปกครองมีพื้นที่ ๑๑๘.๘๔ ตร.กม. องค์การบริหารส่วนตำบลแสงสว่าง ตั้งอยู่ทางทิศใต้ของอำเภอหนองแสง ระยะทางห่างจากตัวอำเภอหนองแสงประมาณ ๕ กิโลเมตร โดยมีอาณาเขตติดต่อกับตำบลพื้นที่ต่าง ๆ ดังนี้

อาณาเขตติดต่อ

ทิศเหนือ ติดต่อกับ ตำบลทับกุง อำเภอหนองแสง จังหวัดอุดรธานี

ทิศใต้ติดต่อกับ ตำบลหนองกุงศรี อำเภอโนนสะอาด จังหวัดอุดรธานี

ทิศตะวันออก ติดต่อกับ ตำบลนาดี อำเภอหนองแสง จังหวัดอุดรธานี

ทิศตะวันตก ติดต่อกับ ป่าสงวนแห่งชาติป่าเปโค-พันดอนเทือกเขาภูพานน้อยอำเภอหนองแสง จังหวัดอุดรธานี

องค์การบริหารส่วนตำบลแสงสว่าง เป็นองค์การบริหารส่วนตำบล ขนาดกลางตั้งอยู่ที่ ๑๔๔ หมู่ที่ ๘ ตำบลแสงสว่าง อำเภอหนองแสง จังหวัดอุดรธานี โทรศัพท์ ๐๔๒-๑๓๔๔๑๑

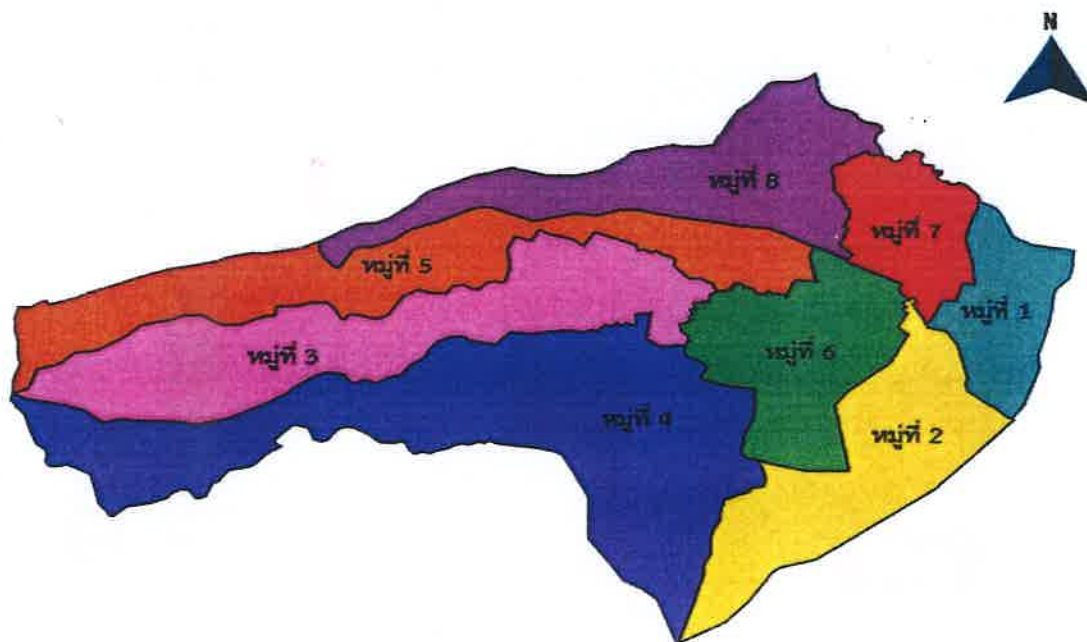

/แผนที่...

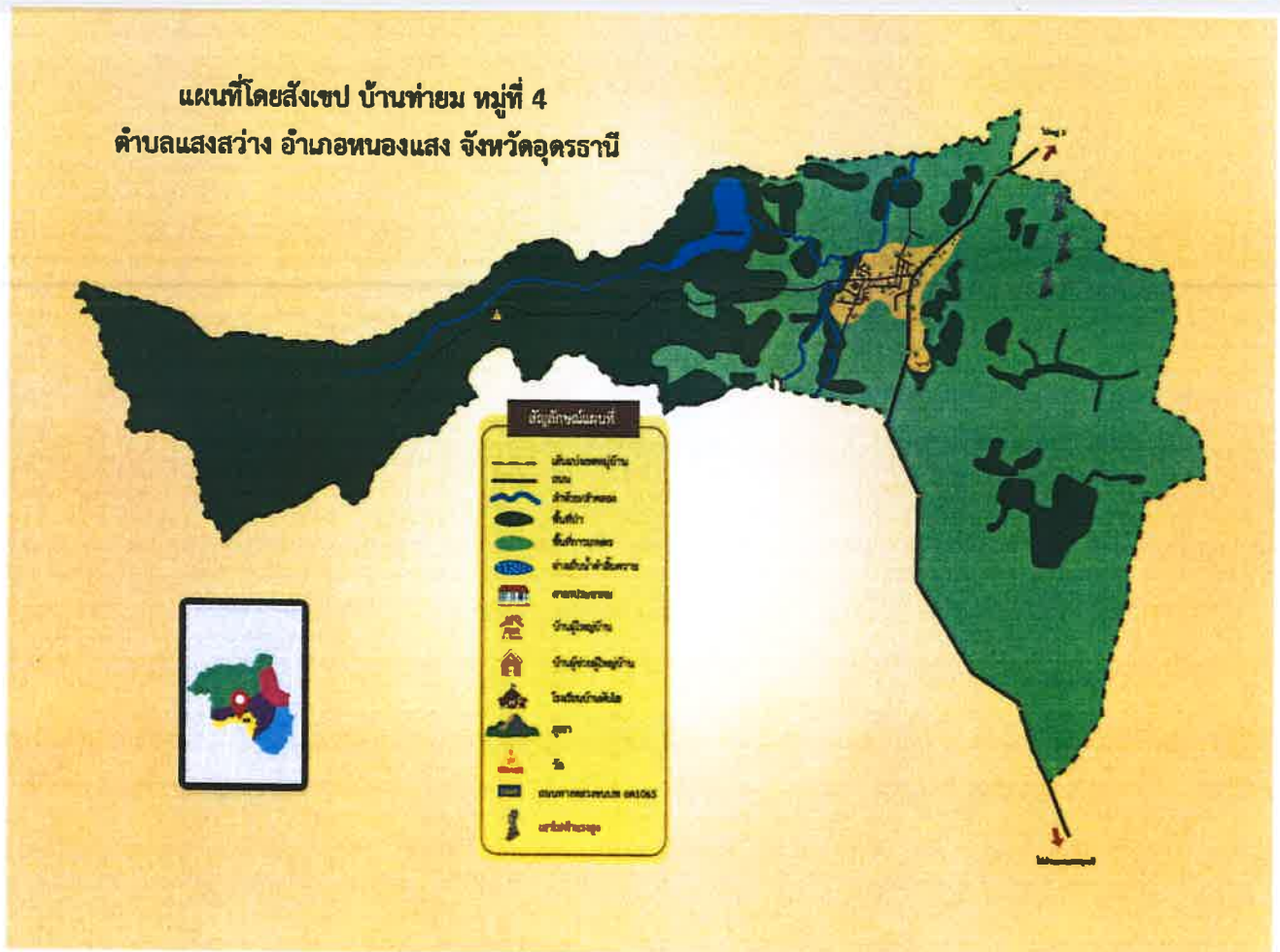

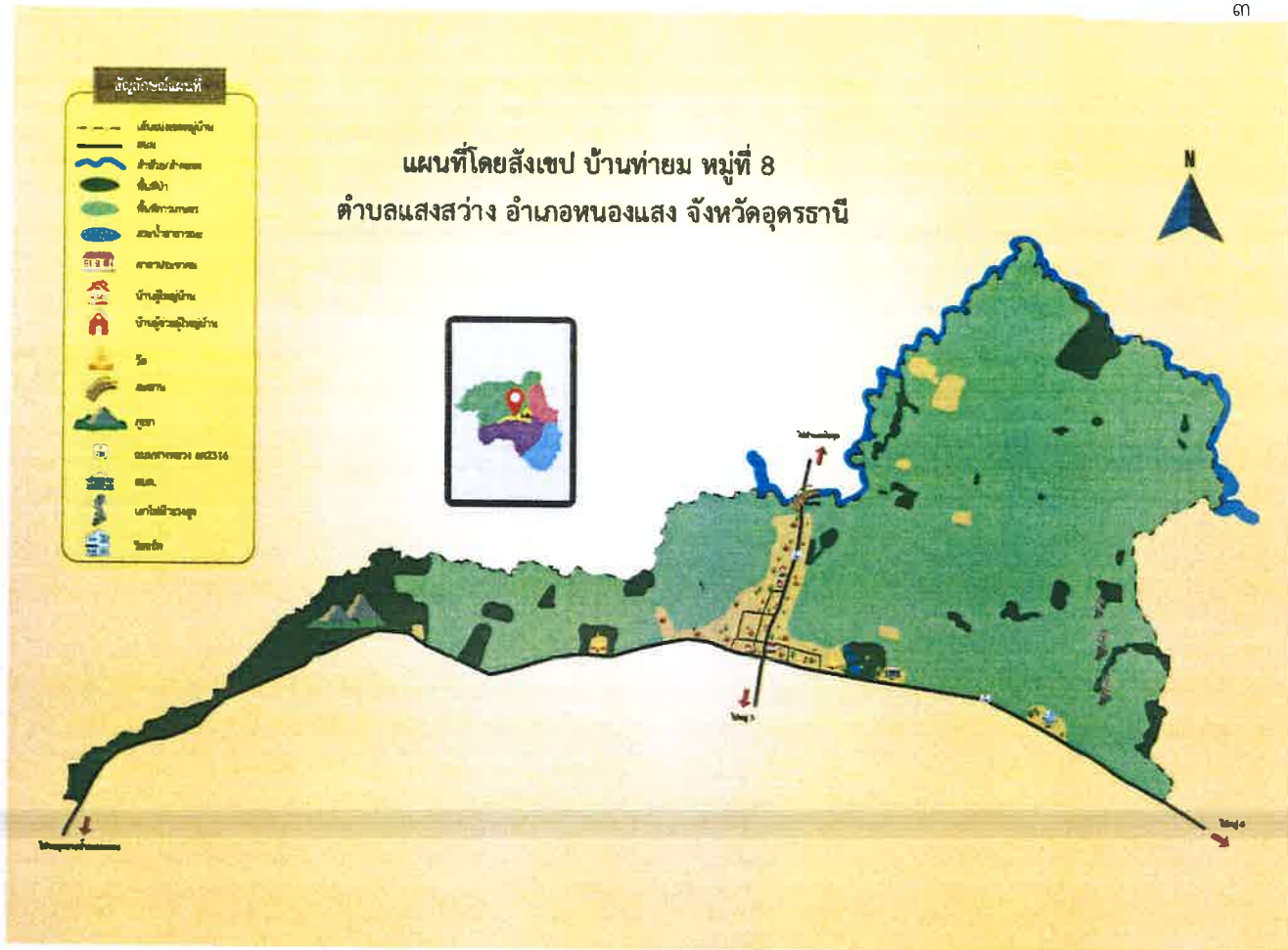

๑.๒ ลักษณะภูมิประเทศ

สภาพพื้นที่ตำบลแสงสว่าง เป็นพื้นที่อยู่ติดเขตภูเขา ลักษณะเป็นลูกคลื่นลอนลึก มีความลาดชัน ๘๕ % มีพื้นที่ราบประมาณ ๑๕% พื้นดินมีการกัดเซาะมาก ทำให้หน้าดินไหลลงสู่ที่ต่ำ มีความสูงจากระดับน้ำทะเล ประมาณ ๒๕๐ เมตร

๑.๓ ลักษณะภูมิอากาศ

ปริมาณน้ำฝน จากสถิติน้ำฝนเฉลี่ยย้อนหลัง ๑๕ ปี พบว่า เริ่มมีฝนตกในเดือนเมษายน - มิถุนายน และจะทิ้งช่วงในเดือนกรกฎาคม และจะตกหนักในช่วงเดือนสิงหาคม - กันยายน และเดือนที่มีจำนวนวันที่ฝนตกมากที่สุด คือ เดือนสิงหาคม เฉลี่ย ๑๙.๑ วัน ปริมาณน้ำฝนเฉลี่ยประมาณ ๑,๒๐๗ มม.ต่อปี

อุณหภูมิ ลักษณะภูมิอากาศจะร้อนจัดในช่วงเดือนเมษายน อุณหภูมิสูงสุดสุด ๓๙ องศาเซลเซียส และอุณหภูมิต่ำสุดในเดือนธันวาคม ๑๔ องศา เฉลี่ย ๒๕-๒๙ องศา ความชื้นสัมพัทธ์เฉลี่ยประมาณ ๘๙%

ความชื้นสัมพัทธ์พื้นที่ มีความชื้นสัมพัทธ์เฉลี่ยสูงสุดในเดือนสิงหาคม เฉลี่ย ๗๙.๘% และความชื้นสัมพัทธ์ต่ำสุด ในช่วงเดือนมีนาคม เฉลี่ย ๕๙.๙%

ฤดูกาล มีทั้งหมด ๓ ฤดู ดังต่อไปนี้

ฤดูร้อน อากาศจะร้อนพอสมควร โดยเริ่มตั้งแต่ประมาณกลางเดือนมกราคม ถึงเดือนเมษายน ซึ่งอากาศจะร้อนมากในช่วงเกือบปลายเดือนเมษายนเป็นต้นไป โดยมีอุณหภูมิเฉลี่ยอยู่ที่ ๓๔ - ๓๙ องศาเซลเซียส

ฤดูฝน ช่วงฤดูฝนจะเริ่มตั้งแต่ปลายเดือนเมษายน ถึง เดือนพฤศจิกายน และฝนจะตกหนักมากในช่วงเดือนกรกฎาคม ถึง เดือนกันยายน ปริมาณน้ำฝนโดยเฉลี่ย ๓,๕๕๐.๙ มิลลิเมตร/ปี อุณหภูมิเฉลี่ยอยู่ที่ ๒๖ - ๒๙ องศาเซลเซียส

ฤดูหนาว ในช่วงฤดูหนาวอากาศจะไม่หนาวมากนัก จะมีลมพัดพาเอาความเย็น (ลมว่าว) เข้ามาในหมู่บ้าน ทำให้อากาศเย็นสบายอยู่เพียงไม่กี่วัน โดยจะอยู่ในช่วงกลางเดือนธันวาคมและต้นเดือนมกราคม ของทุกปี มีเพียงบางปีเท่านั้นที่มีอากาศหนาวเย็นอยู่หลายวัน อุณหภูมิเฉลี่ยอยู่ที่ประมาณ ๒๔ - ๒๗ องศาเซลเซียส

๑.๔ ลักษณะของดิน

ลักษณะดินโดยทั่วไปเป็นดินร่วนปนทราย ประมาณ ๗๕% ดินลูกรังประมาณ ๑๕% ลักษณะดินในพื้นที่เป็นดินเหนียวประมาณ ๑๐ %

๑.๕ ลักษณะของแหล่งน้ำ

- ลักษณะของแหล่งน้ำในเขตพื้นที่องค์การบริหารส่วนตำบลแสงสว่าง มีหลายประเภท คือ ลำห้วย อ่างเก็บน้ำ บ่อบาดาล ฝายเก็บน้ำ ดังนี้

ลำห้วย มี ๕ แห่ง

- ห้วยกองสี
- ห้วยฆ้อง
- ห้วยวังแซว
- ห้วยกองสีน้อย
- ห้วยค่าน้อย

อ่างเก็บน้ำ มี ๓ แห่ง

- อ่างเก็บน้ำวังขอนแดง
- อ่างเก็บน้ำคำลั่นควาย
- อ่างเก็บน้ำวังน้ำเขียว

บ่อบาดาล ๕ บ่อ

- บ้านท่าสี่ หมู่ที่ ๓ จำนวน ๒ บ่อ
- บ้านท่ายม หมู่ที่ ๕ จำนวน ๓ บ่อ

ฝายเก็บกักน้ำ มี ๑๙ แห่ง

- ** - ฝายน้ำล้น บ้านท่าสี่ หมู่ที่ ๓
 - ฝาย คสล.(นายนายชัยณรงค์) บ้านท่าสี่ หมู่ที่ ๓
 - ฝาย คสล.(นายนายสมยศ) บ้านท่าสี่ หมู่ที่ ๓
 - ฝายน้ำล้น (นายนายหนูสิน) บ้านท่าสี่ หมู่ที่ ๓
- ** - ฝาย คสล. 2 แห่ง บ้านทับไธ หมู่ที่ 4
 - ฝาย คสล.(นายนายประเทือง) บ้านทับไธ หมู่ที่ ๔
 - ฝายน้ำล้น (นายนายสมคิด) บ้านทับไธ หมู่ที่ ๔
 - ฝายน้ำล้น (นายนายทองชิน) บ้านทับไธ หมู่ที่ ๔
- ** - ฝาย คสล. ๒ แห่ง บ้านท่ายม หมู่ที่ ๕
 - ฝายประชาอาสา ๒ แห่ง บ้านท่ายม หมู่ที่ ๕
 - ฝายประปาห้วยซ้อง บ้านท่ายม หมู่ที่ ๕
 - ฝาย คสล.(นายนายบัว) บ้านท่ายม หมู่ที่ ๕
- ** - ฝายคันดิน บ้านท่ายม หมู่ที่ ๘
 - ฝาย คสล. บ้านท่ายม หมู่ที่ ๘
 - ฝาย คสล.(นายนายบุญมี) บ้านท่ายม หมู่ที่ ๘
 - ฝายน้ำล้น บ้านท่ายม หมู่ที่ ๘

๑.๖ ลักษณะของไม้และป่าไม้

ลักษณะของป่าไม้ส่วนใหญ่เป็นพืชสวน ๗๐% ป่าสงวน/ป่าอนุรักษ์/ ๓๐% เขตป่าไม้วนอุทยาน

๒. ด้านการเมือง/การปกครอง

๒.๑ เขตการปกครอง องค์การบริหารส่วนตำบลแสงสว่างประกอบด้วยหมู่บ้าน ๔ หมู่บ้าน มีพื้นที่อยู่ในองค์การบริหารส่วนตำบลทั้งหมด ๔ หมู่บ้าน ดังนี้

๑. หมู่ที่ ๓ บ้านท่าสี่	ผู้ปกครอง นางศิริประภา อุดโรกุล	ผู้ใหญ่บ้าน
๒. หมู่ที่ ๔ บ้านทับไธ	ผู้ปกครอง นายละมอม ศิทธิศักดิ์	ผู้ใหญ่บ้าน
๓. หมู่ที่ ๕ บ้านท่ายม	ผู้ปกครอง นายถวิล ชัยนอก	ผู้ใหญ่บ้าน
๔. หมู่ที่ ๘ บ้านท่ายม	ผู้ปกครอง นายอาณัติ เนตรภักดี	ผู้ใหญ่บ้าน

๒.๒ การเลือกตั้ง

องค์การบริหารส่วนตำบลแสงสว่างมีทั้งหมด ๔ หมู่บ้าน ประชาชนให้ความร่วมมือด้านการเลือกตั้งเป็นอย่างดี ซึ่งสรุปผลการเลือกตั้งนายกองค์การบริหารส่วนตำบลแสงสว่าง ครั้งสุดท้ายที่ผ่านมาเมื่อวันที่ ๒๕ มกราคม พ.ศ.๒๕๕๗ มีหน่วยเลือกตั้งทั้งหมด ๔ หน่วย

/- ผู้มีสิทธิ...

- ผู้มีสิทธิเลือกตั้งนายกองค์การบริหารส่วนตำบลแสงสว่าง ๒,๖๐๐ คน ผู้ไปใช้สิทธิเลือกตั้งนายกองค์การบริหารส่วนตำบลแสงสว่าง ๑,๙๐๓ คน คิดเป็นร้อยละ ๗๓.๑๙% ของจำนวนผู้มีสิทธิเลือกตั้ง มีจำนวนบัตรดี ๑,๘๗๐ ใบ คิดเป็นร้อยละ ๙๘.๒๗% บัตรเสีย ๒๘ ใบ คิดเป็นร้อยละ ๑.๔๗% บัตรไม่ประสงค์ลงคะแนน ๕ บัตร คิดเป็นร้อยละ ๐.๒๖% ของผู้ไปใช้สิทธิเลือกตั้ง

- ผู้มีสิทธิเลือกตั้งสมาชิกสภาองค์การบริหารส่วนตำบลแสงสว่าง ๒,๖๐๐ คน ผู้ไปใช้สิทธิเลือกตั้งสมาชิกสภาองค์การบริหารส่วนตำบลแสงสว่าง ๑,๙๐๓ คน คิดเป็นร้อยละ ๗๓.๑๙% ของจำนวนผู้มีสิทธิเลือกตั้ง มีจำนวนบัตรดี ๑,๘๘๐ ใบ คิดเป็นร้อยละ ๙๘.๗๙% บัตรเสีย ๑๙ ใบ คิดเป็นร้อยละ ๑.๐๐% บัตรไม่ประสงค์ลงคะแนน ๔ บัตร คิดเป็นร้อยละ ๐.๒๑% ของผู้ไปใช้สิทธิเลือกตั้ง

๓. ประชากร

๓.๑ ข้อมูลเกี่ยวกับจำนวนประชากร

องค์การบริหารส่วนตำบลแสงสว่าง มีจำนวนหมู่บ้านในเขต อบต. จำนวน ๔ หมู่บ้าน มีประชากรทั้งสิ้น ๓,๖๔๔ คน แยกเป็น ชาย ๑,๗๙๙ คน หญิง ๑,๘๔๕ คน แยกเป็นประชากรรายหมู่บ้านได้ ดังนี้

ที่	หมู่บ้าน	จำนวนประชากร			จำนวนครัวเรือน
		ชาย	หญิง	รวม	
๑	บ้านท่าสี่ หมู่ที่ ๓	๓๒๓	๓๕๘	๖๘๑	๑๘๗
๒	บ้านทับไฮ หมู่ที่ ๔	๖๓๘	๖๐๒	๑,๒๔๐	๒๙๖
๓	บ้านท่ายม หมู่ที่ ๕	๔๔๓	๔๗๕	๙๑๘	๒๔๐
๔	บ้านท่ายม หมู่ที่ ๘	๓๙๔	๔๑๒	๘๐๖	๒๒๑
รวมทั้งสิ้น		๑,๗๙๘	๑,๘๔๗	๓,๖๔๕	๙๔๔

(หมายเหตุ : ข้อมูลจากสำนักทะเบียนอำเภอหนองแสง ณ เดือน พฤษภาคม พ.ศ. ๒๕๖๔)

จำนวนประชากรขององค์การบริหารส่วนตำบลแสงสว่าง
(เปรียบเทียบย้อนหลัง ๕ ปี)

ที่	หมู่ บ้าน	พ.ศ. ๒๕๕๙		พ.ศ. ๒๕๖๐		พ.ศ. ๒๕๖๑		พ.ศ. ๒๕๖๒		พ.ศ. ๒๕๖๓	
		ชาย	หญิง	ชาย	หญิง	ชาย	หญิง	ชาย	หญิง	ชาย	หญิง
๑	บ้านท่าสี่ หมู่ที่ ๓	๓๒๗	๓๔๓	๓๓๐	๓๕๔	๓๒๑	๓๔๔	๓๒๑	๓๕๔	๓๒๓	๓๕๗
๒	บ้านทับไย หมู่ที่ ๔	๖๓๒	๖๐๕	๖๔๐	๖๐๓	๖๔๔	๖๑๑	๖๔๕	๖๑๒	๖๓๖	๖๐๓
๓	บ้านท่ายม หมู่ที่ ๕	๔๔๑	๔๗๔	๔๔๑	๔๗๕	๔๓๙	๔๗๐	๔๔๓	๔๗๐	๔๔๗	๔๗๕
๔	บ้านท่ายม หมู่ที่ ๘	๓๓๒	๔๐๑	๓๙๕	๔๐๘	๓๙๘	๔๑๔	๓๙๖	๔๐๙	๓๙๔	๔๑๐
รวม		๑,๗๗๒	๑,๘๒๓	๑,๘๐๖	๑,๘๕๐	๑,๘๐๕	๑,๘๕๕	๑,๗๙๕	๑,๘๓๖	๑,๘๐๙	๑,๘๕๘
		๓,๕๙๕		๓,๖๓๖		๓,๖๔๖		๓,๖๓๑		๓,๖๕๗	

(หมายเหตุ : ข้อมูลจากสำนักทะเบียนอำเภอหนองแสง ณ เดือน พฤษภาคม พ.ศ. ๒๕๖๔)

/ส.๒ ช่าง...

๓.๒ ช่วงอายุและจำนวนประชากร

(หมายเหตุ : ข้อมูลจากสำนักทะเบียนอำเภอหนองแสง ณ เดือน พฤษภาคม พ.ศ. ๒๕๖๔)

ร.ก.	หมู่บ้าน	อายุต่ำกว่า ๑๘ ปี		อายุ ๑๘ - ๖๐ ปี		อายุมากกว่า ๖๐ ปีขึ้นไป		รวมทั้งสิ้น	
		ชาย	หญิง	ชาย	หญิง	ชาย	หญิง	ชาย	หญิง
๑	บ้านท่าสี หมู่ที่ ๓	๗๕	๗๔	๑๙๖	๒๓๓	๕๒	๕๐	๓๒๓	๓๕๗
๒	บ้านทับไธ หมู่ที่ ๔	๑๖๒	๑๑๒	๔๐๓	๔๑๕	๗๔	๗๖	๖๓๙	๖๐๓
๓	บ้านท่ายม หมู่ที่ ๕	๙๗	๑๐๖	๒๘๑	๓๐๙	๖๕	๖๐	๔๔๓	๔๗๕
๔	บ้านท่ายม หมู่ที่ ๘	๘๔	๙๐	๒๕๘	๒๕๓	๕๒	๖๗	๓๙๔	๔๑๐
รวมทั้งสิ้น		๔๑๘	๓๘๒	๑,๑๓๘	๑,๒๑๐	๒๔๓	๒๕๓	๑,๗๙๙	๑,๘๔๕

(หมายเหตุ : ข้อมูลจากสำนักทะเบียนอำเภอหนองแสง ณ เดือน พฤษภาคม พ.ศ. ๒๕๖๔)

๔. สภาพทางสังคม

๔.๑ การศึกษา

จำนวนสถานศึกษาที่อยู่ในสังกัดอปท.	๑	แห่ง
จำนวนครูที่อยู่ในสังกัดอปท.	๓	คน
จำนวนนักเรียนที่อยู่ในสังกัดอปท.	๘๓	คน
ศูนย์พัฒนาเด็กเล็ก	๓	แห่ง
จำนวนครู	๔	คน
จำนวนผู้ดูแลเด็ก	๒	คน
ภารกิจ	๑	คน
จ้างทั่วไป	๑	คน
ลานกีฬา หมู่ที่ ๕/ หมู่ที่ ๘	๒	แห่ง
สนามกีฬา หมู่ที่ ๕/ หมู่ที่ ๘/ หมู่ที่ ๓/ หมู่ที่ ๔		
/โรงเรียนบ้านท่ายม/โรงเรียนบ้านท่าสี	๖	แห่ง

๔.๒ สาธารณสุข

โรงพยาบาลส่งเสริมสุขภาพตำบลแสงสว่าง

โรงพยาบาลส่งเสริมสุขภาพตำบลแสงสว่าง ตั้งอยู่ในเขตองค์การบริหารส่วนตำบลแสงสว่าง ซึ่งให้บริการแก่ประชาชนโดยผู้เข้ารับการรักษาจะเป็นโรคที่ไม่ร้ายแรงมากนัก หากเป็นโรคที่ร้ายแรง จะส่งตัวคนไข้เข้ารับการรักษาที่โรงพยาบาลหนองแสง ซึ่งเป็นโรงพยาบาลประจำอำเภอ

โรงพยาบาลส่งเสริมสุขภาพตำบลแสงสว่าง ๑ แห่ง มีบุคลากรในสังกัด จำนวน ๖ คน ดังนี้

- นางเพ็ญวรรณ บ่อคำเกิด ตำแหน่ง ผู้อำนวยการโรงพยาบาลส่งเสริมสุขภาพตำบลแสงสว่าง
- นางบัวลย์ เก่งคำ ตำแหน่ง พยาบาลวิชาชีพชำนาญการ
- นายสมคิด แสงลี ตำแหน่ง พยาบาลวิชาชีพชำนาญการ

/๔. นางสาว...

๔. นางสาวสุตาพร วงษ์พล ตำแหน่ง นักวิชาการสาธารณสุขชำนาญการ
 ๕. นางราตรี การบรรจง ตำแหน่ง พนักงานผู้ช่วยเหลือคนไข้
 ๖. นางพระจันทร์ ยวนหมื่น ตำแหน่ง พนักงาน บริกรทั่วไป

เปิดให้บริการในเวลาราชการ ให้บริการตั้งแต่เวลา ๐๘.๓๐-๑๖.๓๐ น.(นอกเวลาราชการ ๑๖.๓๐ น.-
 ๑๙.๓๐ น.) วันหยุดราชการ ให้บริการตั้งแต่เวลา ๐๘.๓๐ - ๑๖.๓๐ น.

อาสาสมัครสาธารณสุขประจำหมู่บ้าน มีหน้าที่ให้การส่งเสริมสุขภาพ การควบคุมและป้องกันโรค โดย
 ให้คำแนะนำ ถ่ายทอดความรู้แก่เพื่อนบ้านและแกนนำสุขภาพประจำครอบครัว แกนนำหมู่บ้าน รวมทั้งเป็นผู้
 ประชาสัมพันธ์ข่าวสารสาธารณสุขระหว่างเจ้าหน้าที่และประชาชนในหมู่บ้านในเรื่องต่างๆ ซึ่งในเขตองค์การ
 บริหารส่วนตำบลแสงสว่าง มีอาสาสมัครสาธารณสุขประจำหมู่บ้าน โดยอาสาสมัครจะแบ่งเขตความ
 รับผิดชอบเป็นหมู่บ้าน ดังนี้

- บ้านท่าสี่ หมู่ที่ ๓

- | | |
|-----------------------|------|
| ๑. นายชวน ตั้งหนาม | อสม. |
| ๒. นางสมบัติ ภูอารีย์ | อสม. |
| ๓. นายน้อย ช่างไม้ | อสม. |
| ๔. นางประยูร พุทธโคตร | อสม. |

ฯลฯ

- บ้านทับไย หมู่ที่ ๔

- | | |
|-------------------------|------|
| ๑. นางสาวรอง ทองดี | อสม. |
| ๒. นางหนู โทแหล่ง | อสม. |
| ๓. นางสาวเดือน อ้วนเต็ม | อสม. |

ฯลฯ

- บ้านท่ายม หมู่ที่ ๕

- | | |
|----------------------------|------|
| ๑. นางหนูแดง ศิลาอ่อน | อสม. |
| ๒. นางมะณี๋ย ลอยศรี | อสม. |
| ๓. นางสาวเวียง ชัยนอก | อสม. |
| ๔. นายบุญจันทร์ วันชูมาตย์ | อสม. |

ฯลฯ

- บ้านท่ายม หมู่ที่ ๘

- | | |
|-----------------------|------|
| ๑. นางละออง ธรรมทาทอง | อสม. |
| ๒. นางวราพร วรศิริ | อสม. |
| ๓. นางลำไผ่ ชัยวุฒิ | อสม. |

ฯลฯ

๔.๓ อาชญากรรม

องค์การบริหารส่วนตำบลแสงสว่างไม่มีเหตุอาชญากรรมเกิดขึ้น แต่มีเหตุการณ์ลักขโมยทรัพย์สิน
 ประชาชน ซึ่งองค์การบริหารส่วนตำบลแสงสว่าง ก็ได้ดำเนินการป้องกันการเกิดเหตุดังกล่าว จากการสำรวจ
 ข้อมูลพื้นฐานพบว่า ส่วนมากครัวเรือนมีการป้องกันอุบัติภัยอย่างถูกวิธีมีความปลอดภัยในชีวิตและทรัพย์สิน

ปัญหาที่พบเป็นประจำคือการทะเลาะวิวาทของกลุ่มวัยรุ่นโดยเฉพาะในสถานที่ที่จัดงานดนตรี
 งานมหรสพ เป็นปัญหาที่ชุมชนได้รับผลกระทบเป็นอย่างมาก การแก้ไขปัญหา คือการแจ้งเตือนให้ผู้ปกครอง
 ดูแลบุตรหลานของตน ประชาสัมพันธ์ให้ทราบถึงผลกระทบ ผลเสียหาย และโทษที่ได้รับจากการเกิดเหตุ

/ทะเลาะ...

ทะเลาะวิวาท การขอความร่วมมือไปยังผู้นำ การขอกำลังจาก ตำรวจ ผู้นำ อปพร. เพื่อระงับเหตุเหตุไม่ให้เกิด ความรุนแรงและการรักษาความสงบเรียบร้อยภายในเขตพื้นที่รับผิดชอบ

๔.๔ ยาเสพติด

ปัญหายาเสพติดในชุมชนขององค์การบริหารส่วนตำบลแสงสว่าง พบว่าในเขตองค์การบริหารส่วน ตำบลแสงสว่างมีปัญหาเสพติดไม่มากนัก เหตุผลก็เนื่องมาจากว่าได้รับความร่วมมือกับทางผู้นำ ประชาชน หน่วยงานขององค์การบริหารส่วนตำบลแสงสว่างที่ช่วยกันสอดส่องดูแลอยู่เป็นประจำ การแก้ไขปัญหายของ องค์การบริหารส่วนตำบลแสงสว่าง สามารถทำได้เฉพาะตามอำนาจหน้าที่เท่านั้น เช่น การรณรงค์ การ ประชาสัมพันธ์ การแจ้งเบาะแส การฝึกอบรมให้ความรู้ ถ้านอกเหนือจากอำนาจหน้าที่ ก็เป็นเรื่องของอำเภอ หรือตำรวจแล้วแต่กรณี ทั้งนี้ องค์การบริหารส่วนตำบลแสงสว่างก็ได้ให้ความร่วมมือมาโดยตลอดและผู้ที่ยาเสพติดก็ได้รับการบำบัดจากหน่วยงานที่เกี่ยวข้อง

๔.๕ การสังคมสงเคราะห์

องค์การบริหารส่วนตำบลแสงสว่าง มีภาระหน้าที่เกี่ยวกับการปฏิบัติงานด้านสวัสดิการสังคม ส่งเสริม คุณภาพชีวิตผู้สูงอายุ ผู้พิการ และผู้ด้อยโอกาสทางสังคม ส่งเสริมสวัสดิการสังคมเด็กแรกเกิด และกลุ่มเด็ก เยาวชน ส่งเสริมการประกอบอาชีพในกลุ่มสตรี กลุ่มเด็กและเยาวชน และกลุ่มแรงงานผู้ว่างงาน การจัดให้มี และสนับสนุนกิจกรรมในชุมชน ส่งเสริมละพัฒนาศักยภาพในชุมชน ส่งเสริมการกีฬาและงานประเพณีท้องถิ่น รวมถึงการปฏิบัติหน้าที่อื่นที่เกี่ยวข้องโดย องค์การบริหารส่วนตำบลแสงสว่างได้ดำเนินการด้านสงเคราะห์ ดังนี้

๑. ดำเนินการจ่ายเบี้ยยังชีพให้กับผู้สูงอายุที่อยู่ในความดูแล จำนวน ๔๘๘ ราย /ผู้ป่วยเอดส์ที่อยู่ใน ความดูแล จำนวน ๑๐ ราย/ ผู้พิการที่อยู่ในความดูแล จำนวน ๑๐๐ ราย
๒. รับลงทะเบียนและประสานโครงการเงินอุดหนุนเพื่อการเลี้ยงดูเด็กแรกเกิด
๓. ประสานการทำบัตรผู้พิการ
๔. ดำเนินงานและประสานงานกองทุนอุปถัมภ์ของโรงเรียนผู้สูงอายุ
๕. ดำเนินโครงสร้างและซ่อมที่อยู่อาศัยให้กับผู้ยากไร้ รายได้น้อย ผู้ด้อยโอกาสไร้ที่พึ่ง
๖. ประสานการให้ความช่วยเหลือของจังหวัด อำเภอ หน่วยงานต่างๆ ที่ให้การสนับสนุน

๕. ระบบบริการพื้นฐาน

๕.๑ การคมนาคมขนส่ง

- มีถนนภายในความรับผิดชอบ จำนวน ๗๒ สาย
- ระยะทางยาวรวมทุกสาย จำนวน ๕๙.๕๓๐ กม.
- ถนนผิวจราจรคอนกรีตเสริมเหล็ก ระยะทาง ๗.๑๖๐ กม.
- ถนนผิวจราจรลาดยาง ระยะทาง ๖.๙๓๐ กม.
- ถนนดินลูกรัง ระยะทาง ๔๕.๔๔๐ กม.

ถนนในเขตพื้นที่

- ถนนสายหลักลาดยางทางหลวง สายห้วยเก็ง-ท่ายม ระยะทาง ๒๘ กม. ผ่านหมู่ที่ ๕ หมู่ที่ ๘ ไปบ้านทับกุง
- ถนนสายหลักลาดยางทางหลวงชนบท สายนาเหล่า-ทับกุง ระยะทาง ๑๐ กม. ผ่านหมู่ที่ ๕ หมู่ที่ ๘ หมู่ที่ ๓ หมู่ที่ ๔ ไปบ้านนาเหล่า
- ถนนสายหลักภายในหมู่บ้านเป็นถนนคอนกรีตเสริมเหล็กและถนนลาดยางครบทุกสายทุกหมู่บ้าน และถนนเพื่อการเกษตรเป็นถนนดินลูกรัง

๕.๒ การไฟฟ้า

จำนวนกิ่งโคมไฟฟ้าสาธารณะในเขตองค์การบริหารส่วนตำบลแสงสว่าง

- บ้านท่าสี หมู่ที่ ๓ จำนวน ๕๕ โคม
- บ้านทับไฮ หมู่ที่ ๔ จำนวน ๗๘ โคม
- บ้านท่ายม หมู่ที่ ๕ จำนวน ๗๗ โคม
- บ้านท่ายม หมู่ที่ ๘ จำนวน ๗๓ โคม

-มีการซ่อมแซมดูแลอย่างต่อเนื่องทำให้ระบบไฟฟ้าสาธารณะใช้งานได้เป็นอย่างดี

๕.๓ การประปา

จำนวนมีผู้ใช้น้ำประปา ทั้ง ๔ หมู่บ้าน

- บ้านท่าสี หมู่ที่ ๓ จำนวน ๑๘๒ คริวเรือน
- บ้านทับไฮ หมู่ที่ ๔ จำนวน ๒๗๕ คริวเรือน
- บ้านท่ายม หมู่ที่ ๕ จำนวน ๒๓๑ คริวเรือน
- บ้านท่ายม หมู่ที่ ๘ จำนวน ๒๕๙ คริวเรือน

๕.๔ โทรศัพท์

เนื่องจากในยุคปัจจุบันประชาชนส่วนใหญ่หันมาใช้โทรศัพท์เคลื่อนที่ทำให้โทรศัพท์สาธารณะไม่มีความจำเป็น มีเสารับสัญญาณโทรศัพท์เคลื่อนที่ตั้งอยู่ที่ หมู่ที่ ๕ บ้านท่ายม จำนวน ๑ แห่ง หมู่ที่ ๔ บ้านทับไฮ จำนวน ๑ แห่ง

๕.๕ ไปรษณีย์หรือการสื่อสาร การขนส่งวัสดุ ครุภัณฑ์

ตัวแทนไปรษณีย์โทรเลข	๑	แห่ง
J&T Express Thailand	๑	แห่ง
Flash Express	๑	แห่ง
Kerry Express Thailand	๑	แห่ง

/๖. ระบบเศรษฐกิจ...

๖. ระบบเศรษฐกิจ

๖.๑ การเกษตร

ที่	หมู่บ้าน	หมู่ที่	พื้นที่ทั้งหมด (ไร่)	พื้นที่ทำการเกษตร (ไร่)								แหล่งน้ำ (ไร่)	ประชากร(คน)		จำนวนครัวเรือน		
				ที่นา	ที่ไร่	ไม้ผล	ไม้ยืนต้น	พืชผัก	ไม้ดอกไม่ประดับ	ยางพารา	ปาล์มน้ำมัน		พื้นที่อื่น ๆ	รวม	ทั้งหมด	ทั้งหมด	ทั้งหมด
๑	บ้านท่าสี่	๓	๘,๘๓๗	๕๐๖	๔,๒๓๖	๗๐	๑,๐๑๕	๙๐	๐	๔๒๖	๐	๑๒	๑๕	๖๖๗	๖๕๒	๑๖๘	๑๑๔
๒	บ้านท่าปไฮ	๔	๘,๖๘๒	๗๔๘	๔,๐๗๘	๘๓	๑,๓๖๕	๒๐	๐	๑,๐๒๕	๐	๑๔	๑๐	๑,๑๐๐	๑,๐๐๐	๒๗๕	๑๘๖
๓	บ้านท่ายม	๕	๘,๔๐๐	๘๐๙	๕,๑๗๔	๖๕	๗๕๕	๒๐	๐	๕๐๙	๘	๑๔	๒๐	๘๘๕	๘๗๖	๒๑๙	๑๖๓
๔	บ้านท่ายม	๘	๕,๖๒๕	๗๕๔	๓,๒๗๔	๗๐	๑๖๗	๓๐	๐	๕๘๐	๑๐	๑๐	๑๐	๗๗๘	๗๔๒	๑๙๗	๑๐๗
	รวม		๓๑,๕๔๔	๒,๘๑๗	๑๖,๗๖๒	๒๘๘	๓,๓๐๒	๑๖๐	๐	๒,๕๔๐	๑๘	๕๐	๒๕	๓,๔๓๐	๓,๒๗๐	๘๕๙	๕๗๐

(หมายเหตุ : ข้อมูลจากสำนักทะเบียนอำเภอหนองแสง ณ เดือน พฤษภาคม พ.ศ. ๒๕๖๔)

/๖.๒ การประมง...

๖.๒ การประมง

ในเขตพื้นที่ตำบลแสงสว่างไม่มีการทำประมงแบบธุรกิจ จะมีก็เพียงเป็นการทำประมงในครัวเรือนเพื่อ การบริโภค เมื่อเหลือจากการบริโภคจึงจะนำไปขายในตลาดหรือในหมู่บ้าน

๖.๓ การปศุสัตว์

ตำบลแสงสว่างมีครัวเรือนทำการเกษตร จำนวน ๘๕๙ ครัวเรือน ผู้เลี้ยงสัตว์จำนวน ๔๐๘ ราย เลี้ยงโคเนื้อ จำนวน ๕๐๙ ตัว กระบือจำนวน ๗๖ ตัว สุกรจำนวน ๘๔๒ ตัว ไก่จำนวน ๒๔,๘๐๘ ตัว เป็ดจำนวน ๑,๐๕๑ ตัวแพะจำนวน ๒๐ ตัว

๖.๔ การบริการ

สถานที่พักเพื่อให้บริการ จำนวน ๑ แห่ง คือ AP รีสอร์ท

๖.๕ การท่องเที่ยว

ในเขตองค์การบริหารส่วนตำบลแสงสว่าง มีสถานที่ท่องเที่ยว ๒ แห่ง ดังนี้

๑. น้ำตกคอยนาง อยู่ในเขตวนอุทยานน้ำตกคอยนางเขตป่าขุนห้วยสามพาด-ขุนห้วยกองสี อยู่ใน ท้องที่อำเภอหนองแสง จังหวัดอุดรธานี มีเนื้อที่ประมาณ ๗๘,๑๒๕ ไร่ โดยกรมป่าไม้ได้ประกาศจัดตั้งเป็นวน อุทยานเมื่อวันที่ ๑๙ ธันวาคม ๒๕๒๗ มีอาณาเขตติดต่อดังนี้ ทิศเหนือจดห้วยสามพาด ทิศใต้จดห้วยเสือเต้น ทิศตะวันออกจดที่ดิน ถือครองของราษฎรตามแนวเหนือ-ใต้ ทิศตะวันตกจดสันเขาภูพาน



๒. อ่างเก็บน้ำคำลิ้นควาย เป็นอ่างเก็บน้ำที่มีขนาดกลาง ที่ตั้งบ้านทับไฮ หมู่ที่ ๔ โดยมีผู้นำชุมชนเริ่มความคิดเห็นที่จะ เปลี่ยนจากอ่างเก็บน้ำเป็นสถานที่ท่องเที่ยวเป็นล่องแพและประชาชนในพื้นที่ก็ให้ความร่วมมือในการดำเนินการจน มีรายได้เพิ่มมากขึ้นทำให้ความเป็นอยู่ดีขึ้น



๖.๖ อุตสาหกรรม

มีอุตสาหกรรมขนาดย่อมในเขตพื้นที่องค์การบริหารส่วนตำบลแสงสว่าง

- | | | |
|---------------------------------------------------------|---|------|
| ๑. โรงงานผลิตน้ำแข็ง สถานประกอบการ บ้านท่ายม หมู่ที่ ๕ | ๑ | แห่ง |
| ๒. โรงงานผลิตน้ำดื่ม สถานประกอบการ บ้านท่ายม หมู่ที่ ๕ | ๑ | แห่ง |
| ๓. โรงสีข้าว สถานประกอบการ บ้านท่ายม หมู่ที่ ๕ | ๒ | แห่ง |
| ๔. โรงสีข้าว สถานประกอบการ บ้านท่าสี่ หมู่ที่ ๓ | ๑ | แห่ง |
| ๕. โรงสีข้าว สถานประกอบการ บ้านทับไฮ หมู่ที่ ๔ | ๑ | แห่ง |
| ๖. สถานีบริการน้ำมัน สถานประกอบการ บ้านท่ายม หมู่ที่ ๕ | ๒ | แห่ง |
| ๗. สถานีบริการน้ำมัน สถานประกอบการ บ้านท่าสี่ หมู่ที่ ๓ | ๑ | แห่ง |

๖.๗ การพาณิชย์และกลุ่มอาชีพ

การพาณิชย์ในเขตพื้นที่องค์การบริหารส่วนตำบลแสงสว่าง ดังนี้

- | | | |
|----------------------|----|------|
| ๑. สถานีบริการน้ำมัน | ๓ | แห่ง |
| ๒. ร้านค้าสหกรณ์ | ๑ | แห่ง |
| ๓. ร้านค้าต่างๆ | ๑๑ | แห่ง |
| ๔. ร้านเสริมสวย | ๒ | แห่ง |
| ๕. โรงสีข้าว | ๔ | แห่ง |
| ๖. คู่อคมรถ | ๔ | แห่ง |
| ๗. เสาร์รับสัญญาณ | ๒ | เสา |
- /กลุ่มอาชีพ...

กลุ่มอาชีพในเขตองค์การบริหารส่วนตำบลแสงสว่าง ซึ่งเป็นกลุ่มผู้ผลิตชุมชน ดังนี้

๑. กลุ่มทอผ้า บ้านท่ายม หมู่ที่ ๘
๒. กลุ่มเผาถ่าน บ้านท่ายม หมู่ที่ ๘
๓. กลุ่มทอเสื่อกก บ้านท่ายม หมู่ที่ ๘
๔. กลุ่มเลี้ยงไส้เดือน บ้านท่ายม หมู่ที่ ๕
๕. ท่อผ้าพื้นเมือง บ้านท่ายม หมู่ที่ ๕
๖. กลุ่มทอผ้าบ้านสามทอ บ้านท่าสี่ หมู่ที่ ๓
๗. กลุ่มทำไม้กวาดจากขวดพลาสติก บ้านทับไฮ หมู่ที่ ๔
๘. กลุ่มสานตะกร้าจากเส้นพลาสติก บ้านทับไฮ หมู่ที่ ๔
๙. กลุ่มทอเสื่อกก บ้านทับไฮ หมู่ที่ ๔
๑๐. กลุ่มทอผ้า บ้านท่ายม หมู่ที่ ๕
๑๑. กลุ่มผู้ผลิตปุ๋ยอินทรีย์ตำบลแสงสว่าง บ้านท่ายม หมู่ที่ ๘
๑๒. กลุ่มเลี้ยงสัตว์บ้านท่ายม หมู่ที่ ๕
๑๓. สภาชุมชนบ้านท่ายม หมู่ที่ ๘
๑๔. กลุ่มข้าวอินทรีย์บ้านท่าสี่ หมู่ที่ ๓
๑๕. กลุ่มปลูกแตงร้าน บ้านท่าสี่ หมู่ที่ ๓

๖.๘ แรงงาน

จากการสำรวจข้อมูลพื้นฐานในเขตพื้นที่องค์การบริหารส่วนตำบลแสงสว่างพบว่า ประชาชนส่วนใหญ่ประมาณร้อยละ ๙๐% ประกอบอาชีพทำเกษตรกรรม ได้แก่ ทำนา ปลูกผัก ทำไร่ ที่เหลือประกอบอาชีพส่วนตัวและรับจ้างทั่วไป บางส่วนไปรับจ้างทำงานนอกพื้นที่

๗. เศรษฐกิจพอเพียงท้องถิ่น

๗.๑ ข้อมูลพื้นฐานของหมู่บ้านหรือชุมชน

องค์การบริหารส่วนตำบลแสงสว่าง มีจำนวนหมู่บ้านในเขต อบต. จำนวน ๔ หมู่บ้าน มีประชากรทั้งสิ้น ๓,๖๔๕ คน แยกเป็น ชาย ๑,๗๙๘ คน หญิง ๑,๘๔๗ คน แยกเป็นประชากรรายหมู่บ้านได้ ดังนี้

ที่	หมู่บ้าน	จำนวนประชากร			จำนวนครัวเรือน
		ชาย	หญิง	รวม	
๑	บ้านท่าสี่ หมู่ที่ ๓	๓๒๓	๓๕๘	๖๘๑	๑๘๗
๒	บ้านทับไฮ หมู่ที่ ๔	๖๓๘	๖๐๒	๑,๒๔๐	๒๙๖
๓	บ้านท่ายม หมู่ที่ ๕	๔๔๓	๔๗๕	๙๑๘	๒๔๐
๔	บ้านท่ายม หมู่ที่ ๘	๓๙๔	๔๑๒	๘๐๖	๒๒๑
รวมทั้งสิ้น		๑,๗๙๘	๑,๘๔๗	๓,๖๔๕	๙๔๔

(หมายเหตุ : ข้อมูลจากสำนักทะเบียนอำเภอหนองแสง ณ เดือน พฤษภาคม พ.ศ. ๒๕๖๔)

๓.๒ ข้อมูลด้านการเกษตร

ที่	หมู่บ้าน	หมู่ ที่	พื้นที่ ทั้งหมด (ไร่)	พื้นที่ทำการเกษตร (ไร่)										แหล่ง น้ำ (ไร่)	ประชากร(คน)		จำนวน ครัวเรือน	
				ที่นา	ที่ไร่	ไม้ผล	ไม้ยืน ต้น	พืช ผัก	ไม้ดอก ไม้ ประดับ	ยาง พารา	ปาล์ม น้ำมัน	พื้นที่ ที่ อื่นๆ	รวม		ทั้งหมด	ทั้งหมด	ทั้งหมด	ทั้งหมด
๑	บ้านท่าสี่	๓	๘,๘๓๗	๕๐๖	๔,๒๓๖	๗๐	๑,๐๑๕	๙๐	๐	๔๒๖	๐	๖,๓๕๕	๑๕	๖๖๗	๖๕๒	๑๖๘	๑๑๔	
๒	บ้านทับไย	๔	๘,๖๘๒	๗๔๘	๔,๐๗๘	๘๓	๑,๓๖๕	๒๐	๐	๑,๐๒๕	๐	๗,๓๓๓	๑๐	๑,๑๐๐	๑,๐๐๐	๒๗๕	๑๘๖	
๓	บ้านท่ายม	๕	๘,๔๐๐	๘๐๙	๕,๑๗๔	๖๕	๗๕๕	๒๐	๐	๕๐๙	๐	๗,๓๕๔	๒๐	๘๘๕	๘๗๖	๒๑๙	๑๖๓	
๔	บ้านท่ายม	๘	๕,๖๒๕	๗๕๔	๓,๒๗๔	๗๐	๑๖๗	๓๐	๐	๕๘๐	๐	๔,๘๙๕	๑๐	๗๗๘	๗๔๒	๑๙๗	๑๐๗	
	รวม		๓๑,๕๔๔	๒,๘๑๗	๑๖,๗๖๒	๒๘๘	๓,๘๐๒	๑๖๐	๐	๒,๕๔๐	๐	๒๕,๙๓๗	๕๕	๓,๕๓๐	๓,๒๗๐	๘๕๙	๕๗๐	

(หมายเหตุ : ข้อมูลจากสำนักทะเบียนอำเภอหนองแสง ณ เดือน พฤษภาคม พ.ศ. ๒๕๖๔)

/๗.๓ ข้อมูล...

๗.๓ ข้อมูลด้านแหล่งน้ำทางการเกษตร

แหล่งน้ำทางการเกษตร(ธรรมชาติ)	ห้วย/ลำธารจำนวน	๕	แห่ง เพียงพอ
แหล่งน้ำทางการเกษตร(ที่มนุษย์สร้าง)	อ่างเก็บน้ำจำนวน	๓	แห่ง เพียงพอ

๗.๔ ข้อมูลด้านแหล่งน้ำกิน น้ำใช้ (หรือน้ำเพื่อการอุปโภค บริโภค)

- มีการใช้น้ำจากประปาหมู่บ้าน (ขององค์กรปกครองส่วนท้องถิ่น) จำนวน ๔ หมู่บ้าน เพียงพอกับความต้องการของประชาชนในเขตพื้นที่

- ระบบประปาบาดาล

บ้านท่าสี่ หมู่ที่ ๓ มีผู้ใช้น้ำประปาบาดาลจำนวน	๖	บ่อ
บ้านทับไฮ หมู่ที่ ๔ มีผู้ใช้น้ำประปาบาดาลจำนวน	๙	บ่อ
บ้านท่ายม หมู่ที่ ๕ มีผู้ใช้น้ำประปาบาดาลจำนวน	๗	บ่อ
บ้านท่ายม หมู่ที่ ๘ มีผู้ใช้น้ำประปาบาดาลจำนวน	๑	บ่อ

๘. ศาสนา ประเพณี วัฒนธรรม

๘.๑ การนับถือศาสนา

ประชาชนส่วนใหญ่ในเขตพื้นที่องค์การบริหารส่วนตำบลแสงสว่างนับถือศาสนาพุทธ คิดเป็นร้อยละ ๙๕% ของจำนวนประชากรในพื้นที่ มีวัดอยู่ในเขตพื้นที่องค์การบริหารส่วนตำบลแสงสว่าง ดังนี้



ตั้งอยู่บ้านท่าสี่ หมู่ที่ ๓	๑	แห่ง
- วัดสามัคคีธรรม		
ตั้งอยู่บ้านทับไฮ หมู่ที่ ๔	๓	แห่ง
- วัดศรีจันทาราม		
- สำนักสงฆ์สันติธรรม		
- วัดป่าถ้ำวงศ์พระจันทร์		
ตั้งอยู่บ้านท่ายม หมู่ที่ ๘	๒	แห่ง
- วัดศรีสว่างมงคล		
- วัดป่าธรรมเสมาราม		

และมีบางส่วนนับถือศาสนาคริสต์ คิดเป็นร้อยละ ๔% ของจำนวนประชากรในพื้นที่องค์การบริหารส่วนตำบลแสง อีกร้อยละ ๑% นับถือศาสนาอื่นๆ

๘.๒ ประเพณีและงานประจำปี

การจัดงานบุญ/งานประเพณีต่างๆ จะจัดกันตามความเชื่อที่ยึดถือปฏิบัติกันมาทุกปีและตามจารีตประเพณี ดังนี้

- ประเพณีวันขึ้นปีใหม่ ประมาณเดือน มกราคม
- ประเพณีบุญเดือนสี่ ประมาณเดือน กุมภาพันธ์ – มีนาคม
- ประเพณีวันสงกรานต์ ประมาณเดือน เมษายน



- ประเพณีวันเข้าพรรษา ออกพรรษา ประมาณเดือน กรกฎาคม – ตุลาคม
- ประเพณีวันลอยกระทง ประมาณเดือน พฤศจิกายน



๘.๓ ภูมิปัญญาท้องถิ่น ภาษาถิ่น

ภูมิปัญญาท้องถิ่น ประชาชนในเขตพื้นที่องค์การบริหารส่วนตำบลแสงสว่างได้อนุรักษ์ภูมิปัญญาท้องถิ่น ได้แก่ วิธีการทำเครื่องจักสารใช้สำหรับในครัวเรือน วิธีการเลี้ยงไหมและการทอผ้าไหม วิธีการทอเสื่อจากต้นกก และวิธีการจับปลาธรรมชาติ ตลอดจนมีการประกวดพืชผลทางการเกษตร และส่งเสริมหมู่บ้านวัด



วิถี ภาษาถิ่นภาษาอีสานร้อยละ ๙๐%

๘.๔ สินค้าพื้นเมืองและของที่ระลึก

ผ้าฝ้ายทอมือ การทอผ้าไหม ขาวม้า ตะกร้าสานพลาสติก ส่วนมากจะเน้นผ้าทอมือส่งออกและจำหน่ายในหมู่บ้านและให้แขกที่มาเยี่ยมที่บ้านทำสี หมูที่ ๓ เป็นผ้าทอที่ได้คุณภาพมีมาตรฐานในการส่งออก รวมถึงความสวยงามเป็นอย่างมากมีแบรนด์เป็นของตัวเองและสามารถทำรายได้ให้กับประชาชนในพื้นที่ได้เป็นอย่างดี



๙. ทรัพยากรธรรมชาติ

๙.๑ น้ำ

องค์การบริหารส่วนตำบลแสงสว่าง มีพื้นที่ใช้ในการอุปโภค-บริโภค เป็นน้ำที่ได้จากน้ำฝน และโรงงานผลิตน้ำของหมู่บ้าน ซึ่งจะต้องนำมาผ่านกระบวนการของระบบประปา สำหรับน้ำใต้ดินมีปริมาณน้อย ไม่สามารถนำขึ้นมาใช้ให้พอเพียงได้ และบางแห่งเค็ม ไม่สามารถใช้ดื่มและอุปโภคได้

๙.๒ ป่าไม้

เนื่องจากในพื้นที่ตำบลแสงสว่าง อยู่ในเขตสงวนแห่งชาติเป็นส่วนใหญ่ การมีกรรมสิทธิ์ในการถือครองที่ดิน ส่วนมากเกษตรกรจะไม่มีกรรมสิทธิ์ในการถือครองที่ดิน เกษตรกรส่วนใหญ่จะไม่มีพื้นที่ถือครอง ถึงแม้ว่าเกษตรกรที่มีพื้นที่ถือครองก็จะมีเอกสารสิทธิ์ในที่ดินนั้นกรรมสิทธิ์ในที่ดินทำกินนี้เกษตรกรมีอยู่ส่วนมากจะเป็นโฉนด, นส.๓ ก , นส.๓ ที่ดินทำกินส่วนใหญ่เป็นป่าสงวน ป่าปะโค - พันดอน ปัจจุบันมีการวางวัดออกเป็น สปก. ให้เกษตรกร ซึ่งอยู่ระหว่างดำเนินการจากสถิติการออกไปสำคัญ นส.๓ ก และพื้นที่ที่มีเอกสารดังกล่าวส่วนมากจะเป็นพื้นที่ของนายทุนหรือเกษตรกรที่มีฐานะดีพอสมควร

๙.๓ ภูเขา

สภาพพื้นที่ทั่วไปของตำบลแสงสว่าง เป็นภูเขาสูงสามารถมองเห็นมองเห็นทิวทัศน์เมืองอุดรได้อย่างสวยงาม

๙.๔ คุณภาพของทรัพยากรธรรมชาติ

ในเขตพื้นที่องค์การบริหารส่วนตำบลแสงสว่าง ส่วนมากเป็นพื้นที่สำหรับเพาะปลูก ที่อยู่อาศัยร้านค้า สถานประกอบการ ตามลำดับ และมีพื้นที่เพียงเล็กน้อยที่เป็นพื้นที่สาธารณะ ทรัพยากรธรรมชาติในพื้นที่ก็ได้แก่ ดิน น้ำ ต้นไม้ อากาศที่ไม่มีมลพิษ ปัญหาคือ เนื่องจากว่าพื้นที่บางส่วนเป็นดินเค็ม น้ำใต้ดินก็เค็ม หรือไม่ก็เป็นน้ำกร่อย ไม่สามารถที่จะนำน้ำจากใต้ดินมาใช้ในการอุปโภค-บริโภคได้ ต้องอาศัยน้ำดิบจากแหล่งอื่น และน้ำฝนน้ำในการเกษตรก็ต้องรอฤดูฝน มีแหล่งน้ำใช้ในการเกษตรไม่เพียงพอ ปัญหาคือยังไม่สามารถหาแหล่งน้ำสำหรับการเกษตรได้เพิ่มขึ้น เพราะพื้นที่ส่วนมากเป็นของประชาชน เอกชน ปัญหาด้านขยะ เมื่อชุมชนแออัดขยะก็มากขึ้น แก้ปัญหาให้กับประชาชนและเป็นไปตามความต้องการของประชาชนเช่น โครงการจัดหางถังขยะรองรับขยะให้ครอบคลุมทั้งพื้นที่โครงการปลูกต้นไม้ในวันสำคัญต่างๆ ในพื้นที่ของตนเอง และที่สาธารณะรวมทั้งปรับปรุงสภาพภูมิทัศน์ขององค์การบริหารส่วนตำบลแสงสว่าง ให้ร่มรื่นสวยงาม ให้เป็นเมืองน่าอยู่เป็นที่พักผ่อนของประชาชน

ส่วนที่ ๒

ยุทธศาสตร์การพัฒนางองค์กรปกครองส่วนท้องถิ่น

๑. ความสัมพันธ์ระหว่างแผนพัฒนาระดับมหภาค

๑.๑ แผนยุทธศาสตร์ชาติ ๒๐ ปี (พ.ศ. ๒๕๖๑ - ๒๕๘๐)

วิสัยทัศน์ประเทศไทย

“ประเทศไทยมีความมั่นคง มั่งคั่ง ยั่งยืน เป็นประเทศพัฒนาแล้ว ด้วยการพัฒนาตามหลักปรัชญาเศรษฐกิจพอเพียง” หรือเป็นคติพจน์ ประจำชาติว่า “มั่นคง มั่งคั่ง ยั่งยืน” เพื่อสนองตอบต่อผล ประโยชน์ แห่งชาติ อันได้แก่การมีเอกราช อธิปไตย การดำรงอยู่อย่างมั่นคง และยั่งยืนของสถาบันหลักของชาติและ ประชาชนจากภัยคุกคามทุกรูปแบบ การอยู่ร่วมกันในชาติอย่างสันติสุข เป็นปึกแผ่น มีความมั่นคงทางสังคม ท่ามกลางพหุสังคมและการมีเกียรติและศักดิ์ศรีของความเป็นมนุษย์ ความเจริญเติบโตของชาติความเป็นธรรม และความอยู่ดีมีสุขของประชาชนความยั่งยืนของฐานทรัพยากรธรรมชาติสิ่งแวดล้อม ความมั่นคงทางพลังงาน และอาหาร ความสามารถในการรักษา ผลประโยชน์ของชาติภายใต้การเปลี่ยนแปลงของสภาวะแวดล้อม ระหว่างประเทศ และการอยู่ร่วมกันอย่างสันติประสานสอดคล้องกันด้านความมั่นคงในประชาคมอาเซียนและ ประชาคมโลกอย่างมีเกียรติ และศักดิ์ศรี

ความมั่นคง หมายถึง การมีความมั่นคงปลอดภัยจากภัยและการเปลี่ยนแปลงทั้ง ภายในประเทศและภายนอกประเทศในทุกระดับ ทั้งระดับประเทศ สังคม ชุมชน ครัวเรือน และปัจเจกบุคคล และมีความมั่นคงในทุกมิติทั้งมิติทางการทหาร เศรษฐกิจ สังคม สิ่งแวดล้อม และการเมือง เช่น ประเทศมีความมั่นคงในเอกราชและอธิปไตยมีการปกครองระบบประชาธิปไตยที่มีพระมหากษัตริย์ทรงเป็นประมุข สถาบันชาติ ศาสนา พระมหากษัตริย์ มีความเข้มแข็งเป็นศูนย์กลางและเป็นที่ยึดเหนี่ยวจิตใจของประชาชน มีระบบการเมืองที่มั่นคงเป็นกลไกที่นำไปสู่การบริหารประเทศที่ต่อเนื่องและโปร่งใสตามหลักธรรมาภิบาล สังคม มีความปรองดองและความสามัคคี สามารถผนึกกำลังเพื่อพัฒนาประเทศ ชุมชน มีความเข้มแข็ง ครอบครัวมีความอบอุ่น ประชาชนมีความมั่นคงในชีวิต มีงานและรายได้ที่มั่นคงพอเพียงกับการดำรงชีวิต มีการออม สำหรับวัยเกษียณ ความมั่นคงของอาหาร พลังงาน และน้ำ มีที่อยู่อาศัยและความปลอดภัยในชีวิตทรัพย์สิน

ความมั่งคั่ง หมายถึง ประเทศไทยมีการขยายตัวของเศรษฐกิจอย่างต่อเนื่องและมีความยั่งยืน จนเข้าสู่กลุ่มประเทศรายได้สูง ความเหลื่อมล้ำของการพัฒนาลดลง ประชากรมีความอยู่ดีมีสุขได้รับ ผลประโยชน์จากการพัฒนาอย่างเท่าเทียมกันมากขึ้น และมีการพัฒนาอย่างทั่วถึงทุกภาคส่วนมีคุณภาพชีวิต ตามมาตรฐานขององค์การสหประชาชาติไม่มีประชาชนที่อยู่ในภาวะความยากจนเศรษฐกิจในประเทศมีความ เข้มแข็ง ขณะเดียวกันต้องมีความสามารถสร้างรายได้จากภายในและภายนอกประเทศ ตลอดจนมีการสร้าง ฐานเศรษฐกิจและสังคมแห่งอนาคตเพื่อให้สอดคล้องกับบริบทการพัฒนาที่เปลี่ยนแปลงไป และประเทศใน ภูมิภาคเอเชียเป็นจุดสำคัญของการเชื่อมโยงในภูมิภาค ทั้งการคมนาคมขนส่ง การผลิต การค้า การลงทุน และ การทำธุรกิจ เพื่อให้เป็นพลังในการพัฒนา นอกจากนี้ยังมีความสมบูรณ์ในทุนที่สามารถสร้างการพัฒนา ต่อเนื่องไปได้ ได้แก่ ทุนมนุษย์ ทุนทางปัญญา ทุนทางการเงิน ทุนที่มีเครื่องมือเครื่องจักร ทุนทางสังคม และ ทุนทรัพยากรธรรมชาติและสิ่งแวดล้อม

ความยั่งยืน หมายถึง การพัฒนาที่สามารถสร้างความเจริญ รายได้ และคุณภาพชีวิตของ ประชาชนให้เพิ่มขึ้นอย่างต่อเนื่อง ซึ่งเป็นการเจริญเติบโตของเศรษฐกิจที่อยู่บนหลักการใช้ การรักษา การฟื้นฟู ฐานทรัพยากรธรรมชาติอย่างยั่งยืน ไม่ใช่ทรัพยากรธรรมชาติเกินพอดี ไม่สร้างมลภาวะต่อสิ่งแวดล้อมจนเกิน ความสามารถในการรองรับและเยียวยาของระบบนิเวศน์ การผลิตและการบริโภคภาคเอกชนเป็นมิตรกับสิ่งแวดล้อม

/และสอดคล้อง...

และสอดคล้องกับเป้าหมายการพัฒนาที่ยั่งยืน ทรัพยากรธรรมชาติมีความอุดมสมบูรณ์มากขึ้นและสิ่งแวดล้อมมีคุณภาพดีขึ้น คนมีความรับผิดชอบต่อสังคมมีความเอื้ออาทร เสียสละเพื่อผลประโยชน์ส่วนรวมอย่างยั่งยืนและให้ความสำคัญกับการมีส่วนร่วมของประชาชน และทุกภาคส่วนในสังคมยึดถือ และปฏิบัติตามหลักปรัชญาของเศรษฐกิจพอเพียงเพื่อการพัฒนาอย่างสมดุล มีเสถียรภาพ และยั่งยืน

โดยมีเป้าหมายการพัฒนาประเทศคือ “ประเทศชาติมั่นคง ประชาชนมีความสุข เศรษฐกิจพัฒนาอย่างต่อเนื่อง สังคมเป็นธรรม ฐานทรัพยากรธรรมชาติยั่งยืน” โดยยกระดับศักยภาพของประเทศในหลากหลายมิติพัฒนาคนในทุกมิติและในทุกช่วงวัยให้เป็นคนดีเก่ง และมีคุณภาพ สร้างโอกาส และความเสมอภาคทางสังคม สร้างการเติบโตบนคุณภาพชีวิตที่เป็นมิตรกับสิ่งแวดล้อม และมีภาครัฐของ ประชาชนเพื่อประชาชนและประโยชน์ส่วนรวมโดยการประเมินผลการพัฒนาตามยุทธศาสตร์ชาติ

- ๑) ความอยู่ดีมีสุขของคนไทยและสังคมไทย
- ๒) ชีตความสามารถในการแข่งขัน การพัฒนาเศรษฐกิจ และการกระจายรายได้
- ๓) การพัฒนาทรัพยากรมนุษย์ของประเทศ
- ๔) ความเท่าเทียมและความเสมอภาคของสังคม
- ๕) ความหลากหลายทางชีวภาพ คุณภาพสิ่งแวดล้อม และความยั่งยืนของทรัพยากรธรรมชาติ
- ๖) ประสิทธิภาพการบริหารจัดการเข้าถึงการให้บริการของภาครัฐ

๑.๑.๑ ประเด็นยุทธศาสตร์ชาติ

เพื่อให้ประเทศไทยสามารถยกระดับการพัฒนาให้บรรลุตามวิสัยทัศน์ “ประเทศไทยมีความมั่นคงมั่งคั่ง ยั่งยืน เป็นประเทศพัฒนาแล้ว ด้วยการพัฒนาตามหลักปรัชญาของเศรษฐกิจพอเพียง” และเป้าหมายการพัฒนาประเทศข้างต้น จึงจำเป็นต้องกำหนดยุทธศาสตร์การพัฒนาประเทศระยะยาว ที่จะทำให้ประเทศมีความมั่นคงในเอกราชและอธิปไตย มีภูมิคุ้มกันต่อการเปลี่ยนแปลงจากปัจจัย ภายในและภายนอกประเทศในทุกมิติทุกรูปแบบและทุกระดับ ภาคเกษตรกรรม ภาคอุตสาหกรรม และภาคบริการของประเทศ ได้รับการพัฒนายกระดับไปสู่การใช้เทคโนโลยีและนวัตกรรมในการสร้างมูลค่าเพิ่ม และพัฒนาโลกที่สำคัญในการขับเคลื่อนเศรษฐกิจใหม่ที่จะสร้างและเพิ่มศักยภาพในการแข่งขันของ ประเทศเพื่อยกระดับฐานรายได้ของประชาชนในภาพรวมและกระจายผลประโยชน์ไปสู่ภาคส่วนต่างๆ ได้อย่างเหมาะสม คนไทยได้รับการพัฒนาให้เป็นคนดี คนเก่ง มีวินัย คำนึงถึงผลประโยชน์ส่วนรวม และมีศักยภาพในการคิดวิเคราะห์สามารถ “รู้รับ ปรับใช้” เทคโนโลยีใหม่ได้อย่างต่อเนื่อง สามารถเข้าถึงบริการพื้นฐาน ระบบสวัสดิการ และกระบวนการยุติธรรมได้อย่างเท่าเทียมกัน โดยไม่มีใครถูกทิ้ง ไว้ข้างหลัง

การพัฒนาประเทศในช่วงระยะเวลาของยุทธศาสตร์ชาติจะมุ่งเน้นการสร้างสมดุลระหว่างการพัฒนาความมั่นคง เศรษฐกิจ สังคม และสิ่งแวดล้อม โดยการมีส่วนร่วมของทุกภาคส่วนในรูปแบบ “ประชารัฐ” โดยประกอบด้วย ๖ ยุทธศาสตร์ได้แก่ ยุทธศาสตร์ชาติด้านความมั่นคง ยุทธศาสตร์ชาติด้านการสร้างความสามารถในการแข่งขัน ยุทธศาสตร์ชาติด้านการพัฒนาและเสริมสร้างศักยภาพทรัพยากรมนุษย์ ยุทธศาสตร์ชาติด้านการสร้างโอกาสและความเสมอภาคทางสังคม ยุทธศาสตร์ชาติด้านการสร้างการเติบโตบนคุณภาพชีวิตที่เป็นมิตรกับสิ่งแวดล้อม และยุทธศาสตร์ชาติด้านการปรับสมดุล และพัฒนาระบบบริหารจัดการภาครัฐ โดยแต่ละยุทธศาสตร์มีเป้าหมายและประเด็นการพัฒนาดังนี้

๑.๑.๒ ยุทธศาสตร์ชาติด้านความมั่นคง มีเป้าหมายการพัฒนาที่สำคัญ คือ ประเทศชาติมั่นคง ประชาชนมีความสุข เน้นการบริหารจัดการสภาวะแวดล้อมของประเทศให้มีความมั่นคง ปลอดภัย เอกราช อธิปไตย และมีความสงบเรียบร้อยในทุกระดับ ตั้งแต่ระดับชาติสังคม ชุมชน มุ่งเน้นการพัฒนาด้านเครื่องมือ เทคโนโลยีและระบบฐานข้อมูลขนาดใหญ่ที่มีความพร้อมสามารถรับมือกับภัยคุกคาม และภัยพิบัติ

/ปัจจุบัน...

ได้ทุกรูปแบบ และทุกระดับความรุนแรงควบคู่ไปกับการป้องกันและแก้ไขปัญหาด้านความมั่นคงที่มีอยู่ในปัจจุบันและที่อาจจะเกิดขึ้นในอนาคตใช้กลไกการแก้ไขปัญหาแบบบูรณาการ ทั้งกับส่วนราชการ ภาคเอกชน ประชาสังคมและองค์กรที่ไม่ใช่รัฐ รวมถึงประเทศเพื่อนบ้าน และมิตรประเทศทั่วโลกบนพื้นฐานของหลักการธรรมาภิบาลเพื่อเอื้ออำนวยประโยชน์ต่อการดำเนินการของยุทธศาสตร์ชาติด้านอื่นๆ ให้สามารถขับเคลื่อนไปได้ ตามทิศทางและเป้าหมายที่กำหนด

๑.๑.๓ ยุทธศาสตร์ชาติด้านการสร้างความสามารถในการแข่งขัน มีเป้าหมายพัฒนา ที่มุ่งเน้นการยกระดับศักยภาพของประเทศในหลากหลายมิติบนพื้นฐานแนวคิด ๓ ประการ ได้แก่ (๑) “ต่อยอดอดีต” โดยมองกลับไปที่เราเคยทำทางเศรษฐกิจ อัตลักษณ์ วัฒนธรรม ประเพณีวิถีชีวิต และจุดเด่นทางทรัพยากรธรรมชาติที่หลากหลายรวมทั้งความได้เปรียบเชิงเปรียบเทียบของประเทศในด้านอื่นๆ นำมาประยุกต์ผสมผสานกับเทคโนโลยีและนวัตกรรมเพื่อให้สอดคล้องกับบริบท เศรษฐกิจและสังคมโลกสมัยใหม่ (๒) “ปรับปัจจุบัน” เพื่อปูทางสู่ออนาคต ผ่านการพัฒนาโครงสร้างพื้นฐานของประเทศในมิติต่างๆ ทั้งโครงข่ายระบบคมนาคมขนส่งโครงสร้างพื้นฐานวิทยาศาสตร์เทคโนโลยีและดิจิทัล และการปรับสภาพแวดล้อมเอื้อต่อการพัฒนาอุตสาหกรรมและบริการอนาคต และ (๓) “สร้างคุณค่าใหม่ในอนาคต” ด้วยการเพิ่มศักยภาพของผู้ประกอบการ พัฒนาคนรุ่นใหม่ รวมถึงปรับรูปแบบธุรกิจเพื่อตอบสนองต่อความต้องการของตลาด ผสมผสานกับยุทธศาสตร์ที่รองรับอนาคต บนพื้นฐานของการต่อยอดอดีตและปรับปัจจุบัน พร้อมทั้งส่งเสริมและสนับสนุนจากภาครัฐ ให้ประเทศไทยสามารถสร้างพื้นฐานรายได้และการจ้างงานใหม่ ขยายโอกาสทางการค้าและการลงทุนในเวทีโลก ควบคู่ไปกับการยกระดับรายได้และการกินดีอยู่ดีรวมถึงการเพิ่มขึ้นของคนชั้นกลางและลดความเหลื่อมล้ำของคนในประเทศได้ในคราวเดียวกัน

๑.๑.๔ ยุทธศาสตร์ชาติด้านการพัฒนาและเสริมสร้างศักยภาพทรัพยากรมนุษย์ มีเป้าหมายการพัฒนาที่สำคัญเพื่อพัฒนาคนในทุกมิติและในทุกช่วงวัยให้เป็นคนดีคนเก่งและมีคุณภาพโดยคนไทย มีความพร้อมทั้งกายใจ สติปัญญา มีพัฒนาการที่ดีรอบด้านและมีสุขภาพที่ดีในทุกช่วงวัย มีจิตสาธารณะ รับผิดชอบต่อสังคมและผู้อื่น มีธรรมาภิบาล ออบอ้อมอารีมีวินัย รักชาติ ศาสนา และพระมหากษัตริย์ เป็นพลเมืองดีของชาติมีหลักคิดที่ถูกต้อง มีทักษะที่จำเป็นในศตวรรษที่ ๒๑ มีทักษะสื่อสารภาษาอังกฤษและภาษาที่สามและอนุรักษ์ภาษาท้องถิ่น มีนิสัยรักการเรียนรู้และการพัฒนาตนเองอย่างต่อเนื่องตลอดชีวิต สูการเป็นคนไทยมีทักษะสูงเป็นนวัตกรรม นวัตกรรม นวัตกรรม ผู้ประกอบการ เกษตรกรยุคใหม่ และอื่นๆ โดยมีสัมมาชีพตามความถนัดของตนเอง

๑.๑.๕ ยุทธศาสตร์ชาติด้านการสร้างโอกาสและความเสมอภาคทางสังคมมีเป้าหมายการพัฒนาที่ให้ความสำคัญกับการดึงเอาพลังของภาคส่วนต่างๆ ทั้งภาคเอกชน ประชาสังคม ชุมชน ท้องถิ่น มาร่วมขับเคลื่อนโดยการสนับสนุนการรวมตัวของประชาชนในการร่วมคิด ร่วมทำ เพื่อส่วนรวมการกระจายอำนาจและความรับผิดชอบไปสู่กลไกบริหารราชการแผ่นดินในระดับท้องถิ่น การเสริมสร้างความเข้มแข็งของชุมชนในการจัดการตนเอง และการเตรียมความพร้อมของประชากรไทย ทั้งในมิติสุขภาพ เศรษฐกิจ สังคม และสภาพแวดล้อมให้เป็นประชากรที่มีคุณภาพสามารถพึ่งตนเอง และทำประโยชน์แก่ครอบครัว ชุมชน และสังคมให้นานที่สุด โดยรัฐให้หลักประกันการเข้าถึงบริการและสวัสดิการที่มีคุณภาพอย่างเป็นธรรมและทั่วถึง

๑.๑.๖ ยุทธศาสตร์ชาติด้านการสร้างการเติบโตบนคุณภาพชีวิตที่เป็นมิตรกับสิ่งแวดล้อม มีเป้าหมายการพัฒนาที่สำคัญเพื่อนำไปสู่การบรรลุเป้าหมายการพัฒนาที่ยั่งยืนในทุกมิติ ทั้งด้านสังคม เศรษฐกิจ สิ่งแวดล้อม ธรรมภิบาล และความเป็นหุ้นส่วนความร่วมมือระหว่างกัน ทั้งภายในและภายนอกประเทศอย่างบูรณาการ ใช้พื้นที่เป็นตัวตั้งในการกำหนดกลยุทธ์และแผนงานและการให้ทุกฝ่ายที่เกี่ยวข้องได้เข้ามามีส่วนร่วมในแบบทางตรงให้มากที่สุดเท่าที่จะเป็นไปได้โดยเป็น การดำเนินการบนพื้นฐานการเติบโตร่วมกัน ไม่ว่าจะผ่านทางเศรษฐกิจ สิ่งแวดล้อม และคุณภาพชีวิต โดยให้ความสำคัญกับการสร้างสมดุลทั้ง ๓ ด้าน อันจะนำไปสู่ความยั่งยืนเพื่อคนรุ่นต่อไปอย่างแท้จริง

/๑.๑.๗ ยุทธศาสตร์...

๑.๑.๗ ยุทธศาสตร์ชาติด้านการปรับดุลและพัฒนาระบบการบริหารจัดการภาครัฐ มีเป้าหมายการพัฒนาที่สำคัญเพื่อปรับเปลี่ยนภาครัฐที่ยึดหลัก “ภาครัฐของประชาชนเพื่อประชาชน” โดยภาครัฐต้องมีขนาดที่เหมาะสมกับบทบาทภารกิจ แยกแยะบทบาท หน่วยงานของรัฐที่ทำหน้าที่ในการกำกับหรือให้บริการ ให้บริการในระบบเศรษฐกิจที่มีการแข่งขัน มีสมรรถนะสูง ยึดหลักธรรมาภิบาล ปรับวัฒนธรรมการทำงานให้มุ่งผลสัมฤทธิ์และผลประโยชน์ส่วนรวม มีความทันสมัย และพร้อมที่จะปรับตัวให้ทันต่อการเปลี่ยนแปลงของโลก อยู่ตลอดเวลา โดยเฉพาะอย่างยิ่ง การนำนวัตกรรม เทคโนโลยีข้อมูลขนาดใหญ่ ระบบการทำงานที่เป็น การนำดิจิทัลเข้ามาประยุกต์ใช้อย่างคุ้มค่า และปฏิบัติงานเทียบได้กับมาตรฐานสากล รวมทั้งมีลักษณะเปิดกว้าง เชื่อมโยงถึงกันและเปิดโอกาสให้ ทุกภาคส่วนเข้ามามีส่วนร่วมเพื่อตอบสนองความต้องการของประชาชนได้อย่างสะดวก รวดเร็ว และโปร่งใส โดยทุกภาคส่วนในสังคมต้องร่วมกันปลูกฝังค่านิยมความซื่อสัตย์สุจริต ความมีธรรมาภิบาลและสร้างจิตสำนึกในการปฏิเสธไม่ยอมรับการทุจริตประพฤติมิชอบอย่างสิ้นเชิง นอกจากนี้ กฎหมาย ต้องมีความชัดเจน มีเพียงเท่าที่จำเป็น มีความทันสมัย มีความเป็นสากล มีประสิทธิภาพ และนำไปสู่การลด ความเหลื่อมล้ำและเอื้อต่อการพัฒนา โดยกระบวนการยุติธรรมมีการบริหารที่มีประสิทธิภาพ เป็นธรรม ไม่เลือกปฏิบัติและการอำนวยความสะดวกยุติธรรมตามหลักนิติธรรม

๑.๒. แผนพัฒนาเศรษฐกิจและสังคมแห่งชาติ ฉบับที่ ๑๒

๑.๒.๑ ภาพรวมการพัฒนาในช่วงแผนพัฒนาฯ ฉบับที่ ๑๒

การพัฒนาประเทศไทยในช่วงแผนพัฒนาเศรษฐกิจและสังคมแห่งชาติฉบับที่ ๑๒ (พ.ศ. ๒๕๖๐-๒๕๖๔) อยู่ในห้วงเวลาของการปฏิรูปประเทศเพื่อแก้ปัญหาพื้นฐานหลายด้านที่สั่งสมมานานท่ามกลางสถานการณ์โลกที่เปลี่ยนแปลงรวดเร็วและเชื่อมโยงกันใกล้ชิดมากขึ้น การแข่งขันด้านเศรษฐกิจจะเข้มข้นมากขึ้น สังคมโลกจะมีความเชื่อมโยงใกล้ชิดกันมากขึ้น เป็นสภาพไร้พรมแดนการพัฒนาเทคโนโลยีจะมีการเปลี่ยนแปลงอย่างรวดเร็วและจะกระทบชีวิตความเป็นอยู่ในสังคมและการดำเนินกิจกรรมทางเศรษฐกิจอย่างมาก ขณะที่ประเทศไทยมีข้อจำกัดของปัจจัยพื้นฐานเชิงยุทธศาสตร์เกือบทุกด้านและจะเป็นอุปสรรคต่อการพัฒนาที่ชัดเจนขึ้นช่วงแผนพัฒนาฉบับที่ ๑๒ นับเป็นจังหวะเวลาที่ทำให้ประเทศไทยต้องปรับตัวขนานใหญ่ โดยจะต้องเร่งพัฒนาวิทยาศาสตร์ เทคโนโลยี การวิจัยและพัฒนาและนวัตกรรมให้เป็นปัจจัยหลักในการขับเคลื่อนการพัฒนาในทุกด้านเพื่อเพิ่มขีดความสามารถในการแข่งขันของประเทศไทยท่ามกลางการแข่งขันในโลกที่รุนแรงขึ้นมากแต่ประเทศไทยมีข้อจำกัดหลายด้าน อาทิ คุณภาพคนไทยยังต่ำ แรงงานส่วนใหญ่มีปัญหาทั้งในเรื่ององค์ความรู้ ทักษะ และทัศนคติ สังคมขาดคุณภาพ และมีความเหลื่อมล้ำสูงที่เป็นอุปสรรคต่อการยกระดับศักยภาพการพัฒนา โครงสร้างประชากรเข้าสู่สังคมสูงวัยส่งผลให้ขาดแคลนแรงงานจำนวนมาก ประชากรวัยแรงงานลดลงตั้งแต่ปี ๒๕๕๘ และโครงสร้างประชากรจะเข้าสู่สังคมสูงวัยอย่างสมบูรณ์ภายในสิ้นแผนพัฒนาฉบับที่ ๑๒ ด้านทรัพยากรธรรมชาติและสิ่งแวดล้อมก็ร่อยหรอเสื่อมโทรมอย่างรวดเร็ว ซึ่งเป็นทั้งต้นทุนในเชิงเศรษฐกิจและผลกระทบร้ายแรงต่อคุณภาพชีวิตประชาชน ในขณะที่การบริหารจัดการภาครัฐยังด้อยประสิทธิภาพขาดความโปร่งใสและมีปัญหาคอร์รัปชันเป็นวงกว้าง จึงส่งผลให้การผลักดันขับเคลื่อนการพัฒนาไม่เกิดผลสัมฤทธิ์เต็มที่ บางภาคส่วนของสังคมจึงยังถูกทิ้งอยู่ข้างหลัง ท่ามกลางปัญหาท้าทายหลากหลายที่เป็นอุปสรรคสำคัญสำหรับการพัฒนาประเทศในระยะยาวดังกล่าว ก็เป็นที่ตระหนักร่วมกันในทุกภาคส่วนว่าการจะพัฒนาประเทศไทยไปสู่การเป็นประเทศที่พัฒนาแล้วมีความมั่นคง มั่งคั่ง และยั่งยืนในระยะยาวได้นั้น ประเทศต้องเร่งพัฒนาปัจจัยพื้นฐานเชิงยุทธศาสตร์ในทุกด้าน ได้แก่ การเพิ่มการลงทุนเพื่อการวิจัยและพัฒนา การพัฒนาวิทยาศาสตร์ เทคโนโลยี และนวัตกรรม ซึ่งต้องดำเนินการควบคู่กับการเร่งยกระดับทักษะฝีมือแรงงานกลุ่มที่กำลังจะเข้าสู่ตลาดแรงงาน และกลุ่มที่อยู่ในตลาดแรงงานในปัจจุบันให้สอดคล้องกับสาขาการผลิตและบริการเป้าหมายและการเปลี่ยนแปลงด้านเทคโนโลยีรวมถึงการพัฒนาคน

/ดำเนินชีวิต...

ในภาพรวมให้เป็นคนที่สมบูรณ์ในทุกช่วงวัยที่สามารถบริหารจัดการการเปลี่ยนแปลงที่เป็นสภาพแวดล้อมการ

ดำเนินชีวิตได้อย่างดีโดยเฉพาะอย่างยิ่งการพัฒนาทุนมนุษย์จากการยกระดับคุณภาพการศึกษา การเรียนรู้การพัฒนาทักษะและยกระดับคุณภาพบริการสาธารณสุขให้ทั่วถึงในทุกพื้นที่พร้อมทั้งต้องส่งเสริมบทบาทสถาบันทางสังคมในการกล่อมเกลาสรางคนดีมีวินัยมีค่านิยมที่ดีและมีความรับผิดชอบต่อสังคม นอกจากนี้ในช่วงเวลาต่อจากนี้ไปการพัฒนาต้องมุ่งเน้นการพัฒนาเชิงพื้นที่และเพิ่มศักยภาพทางเศรษฐกิจของเมืองต่างๆให้สูงขึ้นภายใต้การเข้ามาตราฐานด้านสิ่งแวดล้อมลักษณะการใช้ที่ดินการจัดระเบียบผังเมืองและความปลอดภัยตามเกณฑ์เมืองน่าอยู่ที่เหมาะสมเพื่อกระจายโอกาสทางเศรษฐกิจและสังคมให้ทั่วถึงและเป็น การสร้างฐานเศรษฐกิจและรายได้จากพื้นที่เศรษฐกิจใหม่มากขึ้นซึ่งจะช่วยลดความเหลื่อมล้ำภายในสังคมไทย ลงและในขณะเดียวกันก็เป็นการสร้างขีดความสามารถในการแข่งขันจากการพัฒนาเมืองให้น่าอยู่เป็นพื้นที่ เศรษฐกิจใหม่ทั้งตอนในและตามแนวจุดชายแดนหลัก

นอกจากนั้น ๕ ปีต่อจากนี้ไปนับว่าเป็นช่วงจังหวะเวลาสำคัญที่ประเทศไทยยังจะต้องผลักดันให้ การค้าการลงทุนระหว่างประเทศขยายตัวต่อเนื่องและเป็นแรงขับเคลื่อนการพัฒนาที่สำคัญควบคู่ไปกับการ ส่งเสริมลงทุนและเศรษฐกิจภายในประเทศโดยยังมีความจำเป็นที่จะต้องทำความเข้าใจด้านการค้าและการ ลงทุนและการร่วมมือกับมิตรประเทศเพื่อการพัฒนาให้ขยายวงกว้างขึ้นทั้งในรูปของความตกลงทวิภาคีกรอบ พหุภาคีต่างๆควบคู่กับการผลักดันให้ความเชื่อมโยงในอนุภูมิภาคและภูมิภาคมีความสมบูรณ์มากขึ้นรวมทั้งการ ดำเนินยุทธศาสตร์เชิงรุกในการส่งเสริมการลงทุนของไทยในภูมิภาคกรอบแนวทางการร่วมมือระหว่าง ประเทศในทุกระดับดังกล่าวจะเป็นประตูแห่งโอกาสของประเทศไทยในการใช้จุดเด่นในเรื่องที่ตั้งเชิงภูมิศาสตร์ ให้เกิดผลเต็มที่และสามารถจะพัฒนาไปสู่การเป็นศูนย์กลางทางเศรษฐกิจและการค้าที่สำคัญแห่งหนึ่งของ ภูมิภาคตั้งนั้นแผนพัฒนาฯฉบับที่๑๒จึงให้ความสำคัญกับการผลักดันให้ความเชื่อมโยงด้านกฎระเบียบและใน เชิงสถาบันระหว่างประเทศมีความคืบหน้าและชัดเจนในระดับปฏิบัติการและในแต่ละจุดเชื่อมโยงระหว่าง ประเทศควบคู่กับการพัฒนาโครงสร้างพื้นฐานเชิงกายภาพที่ต้องเชื่อมโยงเครือข่ายภายในประเทศและต่อเชื่อม กับประเทศเพื่อนบ้านในขณะเดียวกันก็ต้องเตรียมความพร้อมเพื่อให้ประเทศไทยเป็นประตูไปสู่ภาคตะวันตก และตะวันออกของภูมิภาคเอเชียแผนพัฒนาฯฉบับที่๑๒ให้ความสำคัญอย่างยิ่งกับการต่อยอดจากความ เชื่อมโยงเชิงกายภาพสู่การพัฒนาพื้นที่เศรษฐกิจและชุมชนตามแนวระเบียงเศรษฐกิจต่างๆเพื่อสนับสนุนการ เพิ่มขีดความสามารถในการแข่งขันและการกระจายความเจริญในการพัฒนาชุมชนจังหวัดและเมืองตามแนว ระเบียงเศรษฐกิจรวมถึงพื้นที่เชื่อมโยงอื่นภายในประเทศและนับว่าเป็นช่วงเวลาประเทศไทยจะต้องดำเนิน ยุทธศาสตร์เชิงรุกในการสร้างสังคมผู้ประกอบการและส่งเสริมให้ผู้ประกอบการไทยไปลงทุนในต่างประเทศ อย่างจริงจังเพื่อสร้างผลตอบแทนจากทุนและศักยภาพทางธุรกิจรวมทั้งเป็นการส่งเสริมการเชื่อมโยงห่วงโซ่ มูลค่าในภูมิภาคโดยเฉพาะอย่างยิ่งในกลุ่มประเทศกัมพูชาสปป.ลาวเมียนมาและเวียดนามและในอาเซียนความ ร่วมมือระหว่างประเทศที่จะเป็นแนวทางการพัฒนาสำคัญสำหรับประเทศไทยในช่วงต่อจากนี้ไปเป็นความ ร่วมมือทางการค้าและการลงทุนทางเศรษฐกิจความร่วมมือเพื่อการพัฒนาทางสังคมสิ่งแวดล้อมและความ ร่วมมือด้านความมั่นคงในมิติต่างๆในทุกกรอบความร่วมมือทั้งระดับอนุภูมิภาคภูมิภาคและระดับโลกทั้งการ ผลักดันให้เกิดการใช้ประโยชน์อย่างเต็มที่จากกรอบความร่วมมือทวิภาคีและพหุภาคีที่มีอยู่แล้วในปัจจุบันและ การทำข้อตกลงใหม่ๆในระยะต่อไปภายใต้แนวคิดการค้าเสรีและการยกระดับขีดความสามารถในการแข่งขัน โดยเฉพาะอย่างยิ่งการส่งเสริมการใช้ประโยชน์จากกรอบความร่วมมือของอาเซียนกับหุ้นส่วนการพัฒนาออก อาเซียนทั้งนี้โดยส่งเสริมความร่วมมือเพื่อการพัฒนาในทุกด้านให้เป็นบทบาทที่สร้างสรรค์ของประเทศไทยและ การสนับสนุนการแก้ปัญหาความยากจนและลดความเหลื่อมล้ำใน

/อนุภูมิภาค...

อนุภูมิภาคและในภูมิภาคการขับเคลื่อนการพัฒนาภายใต้กรอบเป้าหมายการพัฒนาที่ยั่งยืน (Sustainable

Development Goals: SDGs)รวมทั้งการนำกฎเกณฑ์ระเบียบปฏิบัติและมาตรฐานสากลทั้งในด้านคุณภาพสินค้าและบริการสิทธิแรงงานความเป็นมิตรต่อสิ่งแวดล้อมความมั่นคงความโปร่งใสและอื่นๆมาเป็นแนวปฏิบัติและบังคับใช้สำหรับประเทศไทย

ดังนั้นภายใต้เงื่อนไขข้อจำกัดของปัจจัยพื้นฐานสำหรับการพัฒนาประเทศไทยในทุกด้านดังกล่าวท่ามกลางแนวโน้มโลกที่มีการพัฒนาเทคโนโลยีใหม่ก้าวหน้าอย่างรวดเร็วและประเทศต่างๆกำลังเร่งพัฒนานวัตกรรมและนำมาใช้ในการเพิ่มมูลค่าผลผลิตและเพิ่มผลิตภาพการผลิตเพื่อเป็นอาวุธสำคัญในการต่อสู้ในสนามแข่งขันของโลกและการใช้ในกายกระดับคุณภาพชีวิตของประชาชนจึงเป็นความท้าทายอย่างยิ่งสำหรับประเทศไทยที่จะต้องเร่งพัฒนาปัจจัยพื้นฐานทางยุทธศาสตร์ทุกด้านอันได้แก่การลงทุนเพื่อการวิจัยและพัฒนาการพัฒนาวิทยาศาสตร์เทคโนโลยีและนวัตกรรมการพัฒนาโครงสร้างพื้นฐานและระบบโลจิสติกส์ให้เป็นระบบโครงข่ายที่สมบูรณ์และมีประสิทธิภาพการพัฒนาทุนมนุษย์และการปฏิรูปให้การบริหารจัดการมีประสิทธิภาพโปร่งใสและมีความรับผิดชอบโดยเฉพาะอย่างยิ่งการปรับปรุงด้านกฎระเบียบและระบบการบริหารราชการแผ่นดินโดยที่แผนพัฒนาฉบับที่๑๒มุ่งเน้นการนำความคิดสร้างสรรค์และการพัฒนานวัตกรรมเพื่อทำให้เกิดสิ่งใหม่ที่มีมูลค่าเพิ่มทางเศรษฐกิจทั้งในเรื่องกระบวนการผลิตและรูปแบบผลิตภัณฑ์และบริการใหม่ๆการเปลี่ยนแปลงเทคโนโลยีรูปแบบการดำเนินธุรกิจและการปรับเปลี่ยนวิถีชีวิตของผู้คนในสังคมทั้งที่เป็น การเปลี่ยนแปลงอย่างถอนรากถอนโคนและการพัฒนาต่อยอดรวมถึงการใช้นวัตกรรมสำหรับการพัฒนาสินค้าและบริการทั้งในระดับพื้นฐานจนถึงระดับสูงซึ่งมีผลต่อคุณภาพชีวิตและความเป็นอยู่ของประชาชนในวงกว้าง ดังนั้นการพัฒนาในช่วง๕ปีต่อจากนี้ไปจะเป็นช่วงที่มุ่งเน้นการพัฒนามาตรฐานภูมิปัญญาที่เกิดจากการใช้ความรู้ และทักษะการใช้วิทยาศาสตร์เทคโนโลยีการวิจัยและพัฒนาและการพัฒนานวัตกรรมนำมาใช้ในทุกด้านของการพัฒนาการพัฒนามีความเป็นมิตรต่อสิ่งแวดล้อมและสอดคล้องกับกรอบเป้าหมายการพัฒนาที่ยั่งยืนขยาย และสร้างฐานรายได้ใหม่ที่ครอบคลุมทั่วถึงมากขึ้นควบคู่ไปกับการต่อยอดฐานรายได้เดิมสังคมไทยมีคุณภาพ และมีความเป็นธรรมโดยมีที่ยืนสำหรับทุกคนในสังคมและไม่ทิ้งใครไว้ข้างหลังและเป็นการพัฒนาที่เกิดจากการ ผันักกำลังในการผลักดันขับเคลื่อนร่วมกันของทุกภาคส่วน (Thailand ๔.๐)

ทั้งนี้เพื่อให้การขับเคลื่อนการพัฒนาภายใต้แนวคิดและแนวทางดังกล่าวข้างต้นเกิดผลสัมฤทธิ์ได้ตามเป้าหมายในช่วงระยะเวลาต่างๆแผนพัฒนาฉบับที่๑๒ได้เน้นย้ำถึงความจำเป็นที่จะต้องปรับเปลี่ยนกลไกการบริหารราชการแผ่นดินสำคัญๆการปรับเปลี่ยนกฎหมายและกฎระเบียบในหลายด้านรวมถึงการปรับการบริหารจัดการให้มีธรรมาภิบาลในทุกระดับตลอดคอร์รัปชันและปรับเปลี่ยนทัศนคติของคนไทยในทุกภาคส่วนให้มีค่านิยมที่ดีงามมีวินัยมีความรับผิดชอบต่อสังคมและมีความพร้อมที่จะเปลี่ยนแปลงและพร้อมรับการเปลี่ยนแปลง โดยยึดหลักการรักษาผลประโยชน์ของส่วนรวมและด้วยสภาพปัญหาที่เรื้อรังและเชื่อมโยงกันซับซ้อนในขณะที่ มีการเปลี่ยนแปลงของปัจจัยภายนอกประเทศที่จะส่งผลกระทบต่อการพัฒนาประเทศไทยมากขึ้นการพัฒนาเชิงรุกเพื่อ เสริมจุดแข็งและการแก้ปัญหาจุดอ่อนดังกล่าวให้สัมฤทธิ์ผลได้อย่างจริงจังนั้นต้องเป็นการเปลี่ยนแปลงอย่าง ขนานใหญ่สำหรับประเทศไทยที่มีแผนแม่บทการพัฒนาระยะยาวเป็นกรอบแนวทางที่จะกำกับทิศทางดังนั้น ภาคส่วนต่างๆในสังคมไทยจึงมีความตระหนักร่วมกันว่าประเทศไทยจำเป็นต้องมีการจัดทำยุทธศาสตร์ชาติให้ เป็นแผนแม่บทที่กำหนดเป้าหมายอนาคตประเทศในระยะยาว๒๐ปี(พ.ศ.๒๕๖๐- ๒๕๗๙)โดยวางแนวทางการ พัฒนาหลักที่ต้องดำเนินการภายใต้ทุกรัฐบาลอย่างต่อเนื่องเพื่อจะบรรลุเป้าหมายอนาคตของประเทศที่วางไว้ โดยที่แผนแม่บทการพัฒนาระยะยาวจะเป็นกรอบที่ช่วยกำกับให้การขับเคลื่อนการพัฒนา

/ประเทศ...

ประเทศในมิติต่างๆมีบูรณาการกันแผนพัฒนาและแผนเฉพาะด้านในระดับต่างๆมีความเชื่อมโยงเป็นลำดับ

ที่เหมาะสมและสอดคล้องกันภายใต้ยุทธศาสตร์ชาติและการกำหนดเป้าหมายในระยะยาวที่ชัดเจนส่งผลให้ต้องมีความต่อเนื่องในการแก้ปัญหาเร่งด่วนและการพัฒนาพื้นฐานให้แข็งแกร่งรวมทั้งต้องมีการปรับปรุงการติดตามและประเมินผลให้สามารถกำกับให้เกิดความเชื่อมโยงจากระดับยุทธศาสตร์สู่การจัดสรรงบประมาณและการดำเนินงานในระดับปฏิบัติที่สอดคล้องกับเป้าหมายที่เป็นผลผลิตผลลัพธ์และผลสัมฤทธิ์ในที่สุด

การพัฒนาภายใต้แผนพัฒนาฉบับที่๑๒จึงเป็น๕ปีแรกของการขับเคลื่อนยุทธศาสตร์ชาติ๒๐ปี(พ.ศ. ๒๕๖๐ - ๒๕๗๙) สู่การปฏิบัติโดยที่ยุทธศาสตร์ชาติ๒๐ปีเป็นแผนแม่บทหลักของการพัฒนาประเทศไทยให้มีความมั่นคงมั่งคั่งและยั่งยืนโดยได้กำหนดเป้าหมายอนาคตประเทศไทยในระยะ๒๐ปีพร้อมทั้งประเด็นยุทธศาสตร์และแนวทางหลักที่จะขับเคลื่อนไปสู่เป้าหมายระยะยาวของประเทศที่ได้กำหนดไว้โดยมีแผนพัฒนาฉบับที่๑๒เป็นเครื่องมือหรือกลไกสำคัญที่สุดที่ถ่ายทอดยุทธศาสตร์ชาติ๒๐ปี(พ.ศ. ๒๕๖๐ - ๒๕๗๙) สู่การปฏิบัติในลำดับแรกที่ขับเคลื่อนไปสู่การบรรลุเป้าหมายในระยะยาวได้ในที่สุดโดยมีกลไกตามลำดับต่างๆและกลไกเสริมอื่นๆในการขับเคลื่อนสู่การปฏิบัติให้เกิดประสิทธิผลตามเป้าหมายทั้งนี้แผนพัฒนาฉบับที่๑๒ได้กำหนดเป้าหมายที่จะต้องบรรลุใน๕ปีแรกอย่างชัดเจนทั้งในมิติเศรษฐกิจสังคมและสิ่งแวดล้อมในการกำหนดเป้าหมายที่จะบรรลุในระยะ๕ปีนั้นได้พิจารณาและวิเคราะห์ถึงการต่อยอดให้เกิดผลสัมฤทธิ์จากการดำเนินการต่อไปอีกใน๓แผนจนจบจนถึงแผนพัฒนาฉบับที่๑๕ในช่วงปีพ.ศ. ๒๕๗๕ - ๒๕๗๙ซึ่งเป็นช่วงสุดท้ายของยุทธศาสตร์ชาติการพัฒนาจึงจะบรรลุเป้าหมายอนาคตประเทศไทยเป็นประเทศที่พัฒนาแล้วภายในปี๒๕๗๙ที่กำหนดไว้ในยุทธศาสตร์ชาติเป้าหมายการพัฒนาในแผนพัฒนา ฉบับที่๑๒ทั้งในระดับภาพรวมและรายสาขาของการพัฒนาจึงเป็นรายละเอียดและองค์ประกอบของเป้าหมายของยุทธศาสตร์ชาติระยะ๒๐ปีในทุกด้านโดยที่แผนพัฒนาฉบับต่อไปก็จะกำหนดเป้าหมายและแนวทางการพัฒนามารับช่วงเมื่อผ่าน๕ปีแรกของช่วงแผนพัฒนาฉบับที่๑๒ผ่านไป

๑.๒.๒ หลักการสำคัญของแผนพัฒนาเศรษฐกิจและสังคมแห่งชาติฉบับที่๑๒ (พ.ศ. ๒๕๖๐ - ๒๕๖๔)

การพัฒนาประเทศในระยะของแผนพัฒนาฉบับที่๑๒จะมุ่งบรรลุเป้าหมายในระยะ๕ปีที่จะสามารถต่อยอดในระยะต่อไปเพื่อให้บรรลุเป้าหมายการพัฒนาระยะยาวตามยุทธศาสตร์ชาติ๒๐ปีโดยมีหลักการสำคัญของแผนพัฒนา ดังนี้

๑. ยึด“หลักปรัชญาของเศรษฐกิจพอเพียง”ต่อเนื่องมาตั้งแต่แผนพัฒนาฉบับที่๙เพื่อให้เกิดบูรณาการการพัฒนาในทุกมิติอย่างสมเหตุสมผลมีความพอประมาณและมีระบบภูมิคุ้มกันและการบริหารจัดการความเสี่ยงที่ดีซึ่งเป็นเงื่อนไขจำเป็นสำหรับการพัฒนาที่ยั่งยืนโดยมุ่งเน้นการพัฒนาคนให้มีความเป็นคนที่สมบูรณ์สังคมไทยเป็นสังคมคุณภาพสร้างโอกาสและมีที่ยืนให้กับทุกคนในสังคมได้ดำเนินชีวิตที่ดีมีความสุขและอยู่ร่วมกันอย่างสมานฉันท์ในขณะที่ระบบเศรษฐกิจของประเทศก็เจริญเติบโตอย่างต่อเนื่องมีคุณภาพและมีเสถียรภาพการกระจายความมั่งคั่งอย่างทั่วถึงและเป็นธรรมเป็นการเติบโตที่เป็นมิตรกับสิ่งแวดล้อมรักษาความหลากหลายทางชีวภาพชุมชนวิถีชีวิตค่านิยมประเพณีและวัฒนธรรม

๒. ยึด“คนเป็นศูนย์กลางการพัฒนา”มุ่งสร้างคุณภาพชีวิตและสุขภาวะที่ดีสำหรับคนไทยพัฒนาคนให้มีความเป็นคนที่สมบูรณ์มีวินัยใฝ่รู้มีความรู้มีทักษะมีความคิดสร้างสรรค์มีทัศนคติที่รับผิดชอบต่อสังคมมีจริยธรรมและคุณธรรมพัฒนาคนทุกช่วงวัยและเตรียมความพร้อมเข้าสู่สังคมผู้สูงอายอย่างมีคุณภาพรวมถึงการสร้างคนให้ใช้ประโยชน์และอยู่กับสิ่งแวดล้อมอย่างเกื้อกูลอนุรักษ์ฟื้นฟูใช้ประโยชน์ทรัพยากรธรรมชาติและสิ่งแวดล้อมอย่างเหมาะสม

/๓. ยึด...

๓. ยึด “วิสัยทัศน์ภายใต้ยุทธศาสตร์ชาติ ๒๐ ปี” มาเป็นกรอบของวิสัยทัศน์ประเทศไทยในแผนพัฒนาฉบับที่ ๑๒ วิสัยทัศน์ “ประเทศไทยมีความมั่นคง มั่งคั่ง ยั่งยืน เป็นประเทศพัฒนาแล้ว ด้วยการพัฒนาตามหลักปรัชญาของเศรษฐกิจพอเพียง” หรือเป็นคติพจน์ประจำชาติว่า “มั่นคง มั่งคั่ง ยั่งยืน” โดยที่วิสัยทัศน์ดังกล่าวสนองต่อผลประโยชน์แห่งชาติได้แก่การมีเอกราชอธิปไตยและบูรณภาพแห่งเขตอำนาจรัฐ การดำรงอยู่อย่างมั่นคง ยั่งยืนของสถาบันหลักของชาติ การดำรงอยู่อย่างมั่นคงของชาติและประชาชนจากภัยคุกคามทุกรูปแบบ การอยู่ร่วมกันในชาติอย่างสันติสุข เป็นปึกแผ่นมีความมั่นคงทางสังคมท่ามกลางพหุสังคมและการมีเกียรติและศักดิ์ศรีของความเป็นมนุษย์ ความเจริญเติบโตของชาติ ความเป็นธรรมและความอยู่ดีมีสุขของประชาชน ความยั่งยืนของฐานทรัพยากรธรรมชาติสิ่งแวดล้อม ความมั่นคงทางพลังงานอาหาร และน้ำ ความสามารถในการรักษาผลประโยชน์ของชาติภายใต้การเปลี่ยนแปลงของสภาวะแวดล้อมระหว่างประเทศ และการอยู่ร่วมกันอย่างสันติประสานสอดคล้องกันด้านความมั่นคงในประชาคมอาเซียนและประชาคมโลกอย่างมีเกียรติและศักดิ์ศรีประเทศไทยไม่เป็นภาระของโลก และสามารถแก้วิกฤตประเทศที่มีศักยภาพทางเศรษฐกิจดีกว่า

๔. ยึด “เป้าหมายอนาคตประเทศไทยปี ๒๕๗๙” ที่เป็นเป้าหมายในยุทธศาสตร์ชาติ ๒๐ ปี มาเป็นกรอบในการกำหนดเป้าหมายที่จะบรรลุใน ๕ ปีแรก และเป้าหมายในระดับย่อยลงมา โดยที่เป้าหมายและตัวชี้วัดในด้านต่างๆ มีความสอดคล้องกับกรอบเป้าหมายที่ยั่งยืน (SDGs) ทั้งนี้เป้าหมายประเทศไทยในปี ๒๕๗๙ ซึ่งเป็นการยอมรับร่วมกันนั้นพิจารณาจากทั้งประเด็นหลักและลักษณะของการพัฒนา ลักษณะฐานการผลิตและบริการสำคัญของประเทศ ลักษณะของคนไทยและสังคมไทยที่พึงปรารถนา และกลุ่มเป้าหมายในสังคมไทยโดยกำหนดไว้ดังนี้ “เศรษฐกิจและสังคมไทยมีการพัฒนาอย่างมั่นคงและยั่งยืนบนฐานการพัฒนาที่ยั่งยืน สังคมไทยเป็นสังคมที่เป็นธรรม มีความเหลื่อมล้ำน้อย คนไทยเป็นมนุษย์ที่สมบูรณ์ เป็นพลเมืองที่มีวินัย ตื่นรู้ และเรียนรู้ได้ด้วยตนเอง ตลอดชีวิต มีความรู้ มีทักษะ และทัศนคติที่เป็นค่านิยมที่ดี มีสุขภาพร่างกายและจิตใจที่สมบูรณ์ มีความเจริญเติบโตทางจิตวิญญาณ มีจิตสาธารณะ และทำประโยชน์ต่อส่วนรวม มีความเป็นพลเมืองไทย พลเมืองอาเซียน และพลเมืองโลก ประเทศไทยมีบทบาทที่สำคัญในเวทีนานาชาติ ระบบเศรษฐกิจตั้งอยู่บนฐานของการใช้นวัตกรรมดิจิทัลสามารถแข่งขันในการผลิตได้ และค้าขายเป็นมีความเป็นสังคมประกอบการมีฐานการผลิตและบริการที่มีคุณภาพ และรูปแบบที่โดดเด่นเป็นที่ต้องการในตลาดโลก เป็นฐานการผลิตและบริการที่สำคัญ เช่น การให้บริการคุณภาพ ทั้งด้านการเงิน ระบบโลจิสติกส์ บริการด้านสุขภาพ และท่องเที่ยวคุณภาพ เป็นครัวโลกของอาหารคุณภาพ และปลอดภัย เป็นฐานอุตสาหกรรมและบริการอัจฉริยะ ที่เป็นอุตสาหกรรมแห่งอนาคตที่ใช้ นวัตกรรมมนุษย์ทักษะสูง และเทคโนโลยีอัจฉริยะ มาต่อยอดฐานการผลิตและบริการที่มีศักยภาพในปัจจุบัน และพัฒนาฐานการผลิตและบริการใหม่ๆ เพื่อนำประเทศไทยไปสู่การมีระบบเศรษฐกิจสังคมและประชาชนที่มีความเป็นอัจฉริยะ”

๕. ยึด “หลักการเจริญเติบโตทางเศรษฐกิจที่ลดความเหลื่อมล้ำ และขับเคลื่อนการเจริญเติบโตจากการเพิ่มผลิตภาพการผลิตบนฐานของการใช้ภูมิปัญญาและนวัตกรรม” แผนพัฒนาฉบับที่ ๑๒ มุ่งเน้นการสร้างเสริมความเจริญเติบโตทางเศรษฐกิจที่มีความครอบคลุมทั่วถึง เพื่อเพิ่มขยายฐานกลุ่มประชากรชั้นกลางให้กว้างขึ้น โดยกำหนดเป้าหมายในการเพิ่มโอกาสทางเศรษฐกิจ โอกาสทางสังคม และรายได้ของกลุ่มประชากรรายได้ต่ำสุด ร้อยละ ๔๐ ให้สูงขึ้น นอกจากนี้การเพิ่มผลิตภาพการผลิตบนฐานของการใช้ภูมิปัญญาและพัฒนานวัตกรรม นับเป็นหัวใจสำคัญในการขับเคลื่อนการพัฒนาในระยะต่อไป สำหรับทุกภาคส่วนในสังคมไทย โดยที่เส้นทางการพัฒนาที่มุ่งสู่การเป็นประเทศที่พัฒนาแล้วนั้น กำหนดเป้าหมายทั้งในด้านรายได้ ความเป็นธรรม การลดความเหลื่อมล้ำ และขยายฐานคนชั้นกลาง การสร้างสังคมที่มีคุณภาพ และมีธรรมาภิบาล และเป็นมิตรต่อสิ่งแวดล้อม

๖. ยึด “หลักการนำไปสู่การปฏิบัติให้เกิดผลสัมฤทธิ์อย่างจริงจังใน ๕ ปีที่ต่อ ยอดไปสู่ผลสัมฤทธิ์ที่เป็นเป้าหมายระยะยาว” จากการพัฒนาที่เป็นกลไกเชื่อมต่อในลำดับแรกที่จะกำกับและส่งต่อแนวทางการพัฒนาและเป้าหมายในยุทธศาสตร์ชาติ ๒๐ ปีให้เกิดการปฏิบัติในทุกระดับและในแต่ละด้านอย่างสอดคล้องกัน แผนพัฒนาฯ ฉบับที่ ๑๒ จึงให้ความสำคัญกับการใช้กลไกประชารัฐที่เป็นการรวมพลังขับเคลื่อนจากทั้งภาครัฐ เอกชน และประชาชน และการกำหนดประเด็นบูรณาการของการพัฒนาที่มีลำดับความสำคัญสูง และได้กำหนดในระดับแผนงาน/โครงการสำคัญที่จะตอบสนองต่อเป้าหมายการพัฒนาได้อย่างแท้จริงรวมทั้งการกำหนดเป้าหมายและตัวชี้วัดที่มีความครอบคลุมหลากหลายมิติมากกว่าในแผนพัฒนาฯ ฉบับที่ผ่านๆมา ในการกำหนดเป้าหมายได้คำนึงถึงความสอดคล้องกับเป้าหมายระยะยาวของยุทธศาสตร์ชาติและการเป็นกรอบกำกับเป้าหมายและตัวชี้วัดในระดับย่อยลงมาที่จะต้องถูกส่งต่อและกำกับให้สามารถดำเนินการให้เกิดขึ้นอย่างมีผลสัมฤทธิ์ภายใต้กรอบการจัดสรรงบประมาณการติดตามและประเมินผลการใช้จ่ายเงินงบประมาณแผ่นดินและการติดตามประเมินผลการปฏิบัติราชการรวมทั้งการพัฒนาระบบราชการที่สอดคล้องเป็นสาระเดียวกันหรือเสริมหนุนซึ่งกันและกัน แผนพัฒนาฯ ฉบับที่ ๑๒ จึงกำหนดประเด็นบูรณาการเพื่อการพัฒนาเพื่อเป็นแนวทางสำคัญประกอบการจัดสรรงบประมาณแผ่นดินรวบรวมและกำหนดแผนงาน/โครงการสำคัญในระดับปฏิบัติและกำหนดจุดเน้นในการพัฒนาเชิงพื้นที่ในระดับสาขาการผลิตและบริการและจังหวัดที่เป็นจุดยุทธศาสตร์สำคัญ ในด้านต่าง ๆ

๑.๒.๓ แผนพัฒนาเศรษฐกิจและสังคมแห่งชาติฉบับที่ ๑๒ (พ.ศ. ๒๕๖๐ - ๒๕๖๔) ประกอบด้วย ๑๐ ยุทธศาสตร์ดังนี้

๑) ยุทธศาสตร์ที่ ๑ การเสริมสร้างและพัฒนาศักยภาพทุนมนุษย์

๑. วัตถุประสงค์

- ๑.๑ เพื่อปรับเปลี่ยนให้คนไทยในสังคมไทยมีค่านิยมตามบรรทัดฐานที่ดีทางสังคม
- ๑.๒ เพื่อเตรียมคนไทยในสังคมไทยให้มีทักษะในการดำรงชีวิตสำหรับโลกศตวรรษที่ ๒๑
- ๑.๓ เพื่อส่งเสริมให้คนไทยมีสุขภาพที่ดีตลอดช่วงชีวิต
- ๑.๔ เพื่อเสริมสร้างสถาบันทางสังคมให้มีความเข้มแข็งเอื้อต่อการพัฒนาคนและประเทศ

๒. เป้าหมายและตัวชี้วัด

๒.๑ เป้าหมายการพัฒนา

- ๒.๑.๑ คนไทยส่วนใหญ่มีทัศนคติและพฤติกรรมตามบรรทัดฐานที่ดีของสังคมเพิ่มขึ้น
- ๒.๑.๒ คนในสังคมไทยทุกช่วงวัยมีทักษะความรู้และความสามารถเพิ่มขึ้น
- ๒.๑.๓ คนไทยได้รับการศึกษาที่มีคุณภาพสูงตามมาตรฐานสากลและสามารถเรียนรู้ด้วยตนเองอย่างต่อเนื่อง
- ๒.๑.๔ คนไทยมีสุขภาพที่ดีขึ้น
- ๒.๑.๕ สถาบันทางสังคมมีความเข้มแข็งและมีส่วนร่วมในการพัฒนาประเทศเพิ่มขึ้นโดยเฉพาะสถาบันครอบครัว สถาบันการศึกษา สถาบันทางศาสนา ชุมชน สโมสรมวลชน และภาคเอกชน

๒.๒ ตัวชี้วัด

- ๒.๒.๑ ประชากรอายุ ๑๓ ปีขึ้นไปมีกิจกรรมการปฏิบัติตนที่สะท้อนการมีคุณธรรมจริยธรรมเพิ่มขึ้น
- ๒.๒.๒ ศี้อาญามีสัดส่วนลดลง
- ๒.๒.๓ เด็กมีพัฒนาการสมวัยไม่น้อยกว่าร้อยละ ๘๕
- ๒.๒.๔ คะแนน IQ เฉลี่ยไม่ต่ำกว่าเกณฑ์มาตรฐาน

/๒.๒.๕ เด็ก...

- ๒.๒.๕ เด็กร้อยละ๗๐มีคะแนน EQ ไม่ต่ำกว่าเกณฑ์มาตรฐาน
- ๒.๒.๖ จำนวนผู้เรียนในระบบทวิภาคีเพิ่มขึ้นเฉลี่ยร้อยละ๓๐ต่อปี
- ๒.๒.๗ ผู้ที่ได้รับการรับรองคุณวุฒิวิชาชีพและผู้ผ่านการทดสอบมาตรฐานฝีมือแรงงานแห่งชาติเพิ่มขึ้น
- ๒.๒.๘ การออมส่วนบุคคลต่อรายได้พึงจ่ายใช้สอยเพิ่มขึ้น
- ๒.๒.๙ การมีงานทำของผู้สูงอายุ (อายุ๖๐ - ๖๙ปี) เพิ่มขึ้น
- ๒.๒.๑๐ ผลคะแนนสอบ PISA ในแต่ละวิชาไม่ต่ำกว่า๕๐๐
- ๒.๒.๑๑ การใช้อินเทอร์เน็ตเพื่อการอ่านหาความรู้เพิ่มขึ้น
- ๒.๒.๑๒ การอ่านของคนไทยเพิ่มขึ้นเป็นร้อยละ๘๕
- ๒.๒.๑๓ จำนวนแรงงานที่ขอเทียบโอนประสบการณ์และความรู้เพื่อขอรับวุฒิปวช.และปวส. เพิ่มขึ้นเฉลี่ยร้อยละ๒๐ต่อปี
- ๒.๒.๑๔ ประชากรอายุ๑๕ - ๗๙ปีมีภาวะน้ำหนักเกินลดลง
- ๒.๒.๑๕ การตายจากอุบัติเหตุทางถนนต่ำกว่า๑๘คนต่อประชากรแสนคน
- ๒.๒.๑๖ ประชาชนเล่นกีฬาและเข้าร่วมกิจกรรมนันทนาการเพิ่มขึ้น
- ๒.๒.๑๗ อัตราการฆ่าตัวตายสำเร็จต่อประชากรแสนคนลดลง
- ๒.๒.๑๘ การคลอดในผู้หญิงกลุ่มอายุ๑๕ - ๑๙ปีลดลง
- ๒.๒.๑๙ รายจ่ายสุขภาพทั้งหมดไม่เกินร้อยละ๕ของผลิตภัณฑ์มวลรวมในประเทศ
- ๒.๒.๒๐ ผู้สูงอายุที่อาศัยในบ้านที่มีสภาพแวดล้อมที่เหมาะสมเป็นร้อยละ๒๐
- ๒.๒.๒๑ ดัชนีครอบครัวอบอุ่นอยู่ในระดับดีขึ้น
- ๒.๒.๒๒ ประชากรอายุ๑๓ปีขึ้นไปมีการปฏิบัติตามหลักคำสอนทางศาสนาเพิ่มขึ้น
- ๒.๒.๒๓ ธุรกิจที่เป็นวิสาหกิจเพื่อสังคมเพิ่ม

๓. แนวทางการพัฒนา

๓.๑ปรับเปลี่ยนค่านิยมคนไทยให้มีคุณธรรมจริยธรรมมีวินัยจิตสาธารณะและพฤติกรรมที่พึงประสงค์

- ๓.๑.๑ส่งเสริมการเลี้ยงดูในครอบครัวที่เน้นการฝึกเด็กให้รู้จักการพึ่งพาตัวเองมีความซื่อสัตย์ มีวินัยมีศีลธรรมคุณธรรมจริยธรรมในลักษณะของกิจกรรมที่เป็นวิถีชีวิตประจำวัน
- ๓.๑.๒จัดกิจกรรมการเรียนการสอนทั้งในและนอกห้องเรียนที่สอดแทรกคุณธรรมจริยธรรมความมีวินัยจิตสาธารณะ
- ๓.๑.๓ปรับรูปแบบการเผยแพร่ศาสนาให้ชี้แนะแนวปฏิบัติการดำรงชีวิตตามหลักธรรมคำสอนที่ถูกต้องเข้าใจง่ายนำไปปฏิบัติได้จริง
- ๓.๑.๔สร้างกระบวนการการมีส่วนร่วมของชุมชนในการจัดกิจกรรมสาธารณประโยชน์การจัดระเบียบทางสังคมการกำหนดบทลงโทษทางสังคม
- ๓.๑.๕จัดสรรเวลาและพื้นที่ออกอากาศให้แก่สื่อสร้างสรรค์ที่ส่งเสริมการปลูกฝังคุณธรรมจริยธรรมและค่านิยมอันดีในช่วงเวลาที่มีผู้ชมมากที่สุด
- ๓.๑.๖หล่อหลอมวัฒนธรรมการทำงานที่พึงประสงค์ให้เป็นคุณลักษณะที่สำคัญของคนในสังคมไทยอาทิการตรงต่อเวลาการเคารพความคิดเห็นที่แตกต่างการทำงานเป็นทีม

๓.๒ พัฒนาศักยภาพคนให้มีทักษะความรู้และความสามารถในการดำรงชีวิตอย่างมีคุณค่า

- ๓.๒.๑ ส่งเสริมความรู้อนามัยแม่และเด็กแก่พ่อแม่กำหนดมาตรการสร้างความสมดุลระหว่างชีวิตและการทำงานพัฒนาหลักสูตรบุคลากรสถานพัฒนาเด็กปฐมวัยให้มีคุณภาพสนับสนุนสื่อให้เสนอความรู้ในการเลี้ยงดูเด็กผลักดันกฎหมายการพัฒนาเด็กปฐมวัย
- ๓.๒.๒ ปรับกระบวนการเรียนรู้ที่ส่งเสริมให้เด็กเรียนรู้จากการปฏิบัติจริงสอดคล้องกับพัฒนาการสมองแต่ละช่วงวัยสร้างแรงจูงใจให้เด็กเข้าสู่การศึกษาในระบบทวิภาคีและสหกิจศึกษา
- ๓.๒.๓ พัฒนาศูนย์ฝึกอบรมสมรรถนะแรงงานที่ได้มาตรฐานตามระบบคุณวุฒิวิชาชีพและมาตรฐานฝีมือแรงงานเร่งพัฒนาระบบบริหารจัดการข้อมูลความต้องการและการผลิตกำลังคนจัดตั้งศูนย์บริการข้อมูลและให้คำปรึกษาในการเป็นผู้ประกอบการรายใหม่และอาชีพอิสระส่งเสริมให้สถานประกอบการกำหนดมาตรการการออมที่จูงใจแก่แรงงาน
- ๓.๒.๔ จัดทำหลักสูตรพัฒนาทักษะในการประกอบอาชีพที่เหมาะสมแก่ผู้สูงอายุวัยต้นใช้มาตรการทางการเงินและการคลังให้มีการจ้างงานผู้สูงอายุบริการข้อมูลเกี่ยวกับโอกาสในการประกอบอาชีพสำหรับผู้สูงอายุในชุมชน

๓.๓ ยกระดับคุณภาพการศึกษาและการเรียนรู้ตลอดชีวิต

- ๓.๓.๑ เพิ่มประสิทธิภาพการบริหารจัดการทรัพยากรร่วมกันโดยเฉพาะในสถานศึกษาขนาดเล็กให้เหมาะสมตามความจำเป็นของพื้นที่และแนวโน้มการลดลงของประชากรวัยเด็ก
- ๓.๓.๒ ปรับปรุงหลักสูตรครูที่เน้นสมรรถนะปรับระบบค่าตอบแทนและการประเมินวิทยฐานะทางวิชาชีพ
- ๓.๓.๓ พัฒนาระบบตรวจสอบและประเมินคุณภาพมาตรฐานที่สะท้อนคุณภาพผู้เรียน
- ๓.๓.๔ ส่งเสริมมาตรการสร้างแรงจูงใจ/สร้างความรู้ความเข้าใจให้สถานประกอบการขนาดกลางที่มีศักยภาพเข้าร่วมระบบทวิภาคีหรือสหกิจศึกษา
- ๓.๓.๕ ขยายผลความร่วมมือระหว่างสถาบันอาชีวศึกษาอุดมศึกษาภาคเอกชนและผู้เชี่ยวชาญทั้งในและต่างประเทศพัฒนาสาขาวิชาที่มีความเชี่ยวชาญเฉพาะด้านสู่ความเป็นเลิศ
- ๓.๓.๖ จัดทำสื่อการเรียนรู้ที่เป็นสื่ออิเล็กทรอนิกส์และสามารถใช้งานผ่านระบบอุปกรณ์สื่อสารเคลื่อนที่ให้อี้อต่อคนทุกกลุ่มเข้าถึงได้ง่ายสะดวกทั่วถึง
- ๓.๓.๗ ปรับปรุงแหล่งเรียนรู้ในชุมชนให้เป็นแหล่งเรียนรู้เชิงสร้างสรรค์และมีชีวิต

๓.๔ ลดปัจจัยเสี่ยงด้านสุขภาพและให้ทุกภาคส่วนคำนึงถึงผลกระทบต่อสุขภาพ

- ๓.๔.๑ พัฒนาความรู้ในการดูแลสุขภาพมีจิตสำนึกสุขภาพที่ดีสามารถคัดกรองพฤติกรรมสุขภาพด้วยตนเองและการกำกับควบคุมการเผยแพร่ชุดข้อมูลสุขภาพที่ถูกต้องตามหลักวิชาการ
- ๓.๔.๒ ส่งเสริมการออกกำลังกาย/โภชนาการที่เหมาะสมกับแต่ละช่วงวัยสนับสนุนให้ชุมชนจัดพื้นที่และสิ่งอำนวยความสะดวกเพื่อการออกกำลังกายและเล่นกีฬา
- ๓.๔.๓ ปรับปรุงมาตรการทางกฎหมาย/ภาษีในการควบคุมการส่งเสริมการตลาดในผลิตภัณฑ์ที่ส่งผลเสียต่อสุขภาพการมีนวัตกรรมการผลิตอาหารและเครื่องดื่มที่เป็นประโยชน์ต่อสุขภาพ

๓.๔.๔ ผลักดันกลไกการประเมินผลกระทบสุขภาพในการจัดทำนโยบายสาธารณะตามแนวคิด “ทุกนโยบายห่วงใยสุขภาพ”

๓.๔.๕ ส่งเสริมวัฒนธรรมความปลอดภัยทางถนนผ่านการสื่อสารที่เหมาะสมกับกลุ่มเป้าหมายพัฒนากลไกบริหารจัดการความเสี่ยงด้านความปลอดภัยทางถนน

๓.๕ เพิ่มประสิทธิภาพการบริหารจัดการระบบสุขภาพภาครัฐและปรับระบบการเงินการคลังด้านสุขภาพ

๓.๕.๑ ปรับระบบบริหารจัดการทรัพยากรร่วมกันระหว่างสถานพยาบาลทุกสังกัดในแต่ละเขตบริการสุขภาพเชื่อมโยงการให้บริการปฐมภูมิทุติยภูมิและตติยภูมิเข้าด้วยกัน

๓.๕.๒ พัฒนารูปแบบระบบการเงินการคลังให้มีการรับภาระค่าใช้จ่ายร่วมกันทั้งภาครัฐและผู้ใช้บริการตามเศรษฐกิจฐานที่ไม่กีดกันการเข้าถึงบริการสุขภาพที่จำเป็นของกลุ่มผู้มีรายได้น้อย

๓.๕.๓ พัฒนาระบบประกันสุขภาพของแรงงานต่างชาตินักท่องเที่ยว

๓.๕.๔ บูรณาการระบบข้อมูลสารสนเทศของแต่ละระบบหลักประกันทั้งเรื่องสิทธิประโยชน์การให้บริการงบประมาณการเบิกจ่ายและการติดตามประเมินผล

๓.๖ พัฒนาระบบการดูแลและสร้างสภาพแวดล้อมที่เหมาะสมกับสังคมสูงวัย

๓.๖.๑ ผลักดันให้มีกฎหมายการดูแลระยะยาวสำหรับผู้สูงอายุ

๓.๖.๒ พัฒนาให้มีระบบการดูแลระยะกลางที่จะรองรับผู้ที่ต้องการการพักฟื้นก่อนกลับบ้านและส่งเสริมธุรกิจบริการดูแลระยะยาวสำหรับผู้สูงอายุที่อยู่ในภาวะพึ่งพิง

๓.๖.๓ วิจัยและพัฒนานวัตกรรมในการใช้ชีวิตประจำวันที่เหมาะสมกับผู้สูงอายุและเทคโนโลยีทางการแพทย์ในการฟื้นฟูและส่งเสริมสุขภาพ

๓.๖.๔ พัฒนาเมืองที่เป็นมิตรกับผู้สูงอายุโดยเฉพาะการปรับสภาพแวดล้อมระบบขนส่งสาธารณะอาคารสถานที่และที่อยู่อาศัยให้เอื้อต่อการใช้ชีวิตของผู้สูงอายุ

๓.๗ ผลักดันให้สถาบันทางสังคมมีส่วนร่วมพัฒนาประเทศอย่างเข้มแข็ง

๓.๗.๑ สร้างสภาพแวดล้อมทางสังคมที่เอื้อต่อการสร้างความเข้มแข็งของครอบครัวอาทิจการใช้สื่อเพื่อสร้างเสริมคุณค่าของครอบครัวและพัฒนานวัตกรรมเพื่อให้สมาชิกได้ติดต่อสื่อสารกัน

๓.๗.๒ กำหนดมาตรการให้ครอบครัวที่เปราะบางสามารถดูแลสมาชิกได้อาทิจการเข้าถึงบริการภาครัฐและการให้ผู้สูงอายุหรือผู้มีประสบการณ์สาขาวิชาชีพต่างๆในชุมชนร่วมเป็นผู้ดูแลสมาชิก

๓.๗.๓ ส่งเสริมสถาบันการศึกษาให้เป็นแหล่งบริการความรู้ทางวิชาการที่ทุกคนเข้าถึงได้รวมทั้งร่วมกับชุมชนในการวิจัยเพื่อตอบโจทย์การพัฒนาพื้นที่

๓.๗.๔ ส่งเสริมผู้เผยแพร่ศาสนาให้ประพฤติตนเป็นแบบอย่างที่ดีตามคำสอนของศาสนาและเร่งฟื้นศรัทธาให้สถาบันศาสนาเป็นศูนย์รวมจิตใจและที่ยึดเหนี่ยวของคนในสังคม

๓.๗.๕ สนับสนุนให้ผู้ผลิตสื่อนำเสนอข้อมูลบนหลักจรรยาบรรณสื่อมวลชนและสร้างกระแสเชิงบวกแก่สังคม

๒) ยุทธศาสตร์ที่ ๒ การสร้างความเป็นธรรมและลดความเหลื่อมล้ำในสังคม

๑. วัตถุประสงค์

๑.๑ เพื่อขยายโอกาสทางเศรษฐกิจและสังคมให้แก่กลุ่มประชากรร้อยละ ๔๐ ที่มีรายได้ต่ำสุด

๑.๒ เพื่อให้คนไทยทุกคนเข้าถึงบริการทางสังคมที่มีคุณภาพได้อย่างทั่วถึง

/๑.๓ เพื่อ...

๑.๓ เพื่อสร้างความเข้มแข็งให้ชุมชน

๒. เป้าหมายและตัวชี้วัด

๒.๑ เป้าหมายการพัฒนา

- ๒.๑.๑ ลดปัญหาความเหลื่อมล้ำด้านรายได้ของกลุ่มคนที่มีฐานะทางเศรษฐกิจสังคมที่แตกต่างกันและแก้ไขปัญหาความยากจน
- ๒.๑.๒ เพิ่มโอกาสการเข้าถึงบริการพื้นฐานทางสังคมของภาครัฐ
- ๒.๑.๓ เพิ่มศักยภาพชุมชนและเศรษฐกิจฐานรากให้มีความเข้มแข็งเพื่อให้ชุมชนพึ่งพาตนเองและได้รับส่วนแบ่งผลประโยชน์ทางเศรษฐกิจมากขึ้น

๒.๒ ตัวชี้วัด

- ๒.๒.๑ รายได้เฉลี่ยต่อหัวของกลุ่มประชากรร้อยละ ๔๐ ที่มีรายได้ต่ำสุดเพิ่มขึ้นไม่ต่ำกว่าร้อยละ ๑๕ ต่อปี
- ๒.๒.๒ ค่าสัมประสิทธิ์ความไม่เสมอภาค (Gini coefficient) ด้านรายได้ลดลงเหลือ ๐.๔๑ เมื่อสิ้นสุดแผน
- ๒.๒.๓ การถือครองสินทรัพย์ทางการเงินของกลุ่มประชากรร้อยละ ๔๐ ที่มีรายได้ต่ำสุดเพิ่มขึ้น
- ๒.๒.๔ สัดส่วนประชากรที่อยู่ใต้เส้นความยากจนลดลงเหลือร้อยละ ๖.๕ ณ สิ้นแผนฯ
- ๒.๒.๕ สัดส่วนหนี้สินต่อรายได้ทั้งหมดของครัวเรือนของกลุ่มครัวเรือนที่ยากจนที่สุดลดลง
- ๒.๒.๖ อัตราการเข้าเรียนสุทธิ(ที่ปรับปรุง)ในระดับการศึกษาขั้นพื้นฐานเท่ากับร้อยละ ๙๐ โดยไม่มีความแตกต่างระหว่างกลุ่มนักเรียน/นักศึกษาที่ครอบครัวยากจนทางเศรษฐกิจสังคมและระหว่างพื้นที่
- ๒.๒.๗ สัดส่วนนักเรียนที่มีผลสัมฤทธิ์ทางการศึกษาทุกระดับชั้นผ่านเกณฑ์คะแนนร้อยละ ๕๐ มีจำนวนเพิ่มขึ้นและความแตกต่างของคะแนนผลสัมฤทธิ์ระหว่างพื้นที่และภูมิภาคลดลง
- ๒.๒.๘ สัดส่วนแรงงานนอกระบบที่อยู่ภายใต้ประกันสังคม (ผู้ประกันตนตามมาตรา ๔๐) และที่เข้าร่วมกองทุนการออมแห่งชาติต่อกำลังแรงงานเพิ่มขึ้น
- ๒.๒.๙ ความแตกต่างของสัดส่วนบุคลากรทางการแพทย์ต่อประชากรระหว่างพื้นที่ลดลง
- ๒.๒.๑๐ การเข้าถึงกระบวนการยุติธรรมของกลุ่มประชากรที่ยากจนเพิ่มขึ้น
- ๒.๒.๑๑ สัดส่วนครัวเรือนที่เข้าถึงแหล่งเงินทุนเพิ่มขึ้น
- ๒.๒.๑๒ ดัชนีชุมชนเข้มแข็งเพิ่มขึ้นในทุกภาค
- ๒.๒.๑๓ มูลค่าสินค้าชุมชนเพิ่มขึ้น

๓. แนวทางการพัฒนา

๓.๑ เพิ่มโอกาสให้กับกลุ่มเป้าหมายประชากรร้อยละ ๔๐ ที่มีรายได้ต่ำสุดให้สามารถเข้าถึงบริการที่มีคุณภาพของรัฐและมีอาชีพ

- ๓.๑.๑ ขยายโอกาสการเข้าถึงการศึกษาที่มีคุณภาพให้แก่เด็กและเยาวชนที่ด้อยโอกาสทางการศึกษาอย่างต่อเนื่องโดยไม่ถูกจำกัดศักยภาพจากสภาพครอบครัวพื้นที่และสภาพร่างกาย
- ๓.๑.๒ จัดบริการด้านสุขภาพให้กับประชากรกลุ่มเป้าหมายที่อยู่ในพื้นที่ห่างไกลโดยรัฐจัดให้มีกลไกช่วยเหลือและสนับสนุนสวัสดิการชุมชนที่ครอบคลุมการช่วยเหลือด้าน

/ค่าใช้จ่าย...

ค่าใช้จ่ายที่จำเป็นเพื่อให้ประชากรกลุ่มเป้าหมายเข้าถึงบริการจากสถานพยาบาลของรัฐในพื้นที่ได้

๓.๑.๓ สร้างโอกาสการมีที่ดินของตนเองและการยกระดับรายได้โดยรัฐเข้าไปสนับสนุนการมีที่ดินทำกินอย่างยั่งยืนในรูปแบบที่ครบวงจรรวมถึงการพัฒนาทักษะความชำนาญการจัดการจัดสรรเงินทุนเพื่อการประกอบอาชีพการขยายโอกาสในการเข้าถึงข่าวสาร

๓.๑.๔ กำหนดนโยบายการคลังเพื่อลดความเหลื่อมล้ำในสังคมและเอื้อประโยชน์ต่อกลุ่มคนที่มีรายได้น้อยให้มีประสิทธิภาพเพิ่มขึ้น

๓.๑.๕ เพิ่มการจัดการสวัสดิการสังคมให้กับกลุ่มเป้าหมายประชากรร้อยละ ๔๐ ที่มีรายได้น้อยที่สุดอย่างเพียงพอและเหมาะสม อาทิ การเพิ่มเบี้ยคนพิการและเบี้ยยังชีพผู้สูงอายุที่ยากจนให้เพียงพอที่จะดำรงชีพได้ การสนับสนุนการจัดหาที่อยู่อาศัยและการเข้าถึงระบบสาธารณสุขภาคีให้กับประชากรกลุ่มเป้าหมายเพื่อแก้ปัญหาชุมชนแออัดในเมือง

๓.๒ กระจายการให้บริการภาครัฐทั้งด้านการศึกษาสาธารณสุขและสวัสดิการที่มีคุณภาพให้ครอบคลุมและทั่วถึง

๓.๒.๑ ส่งเสริมให้มีการกระจายการบริการด้านการศึกษาที่มีคุณภาพให้มีความเท่าเทียมกันมากขึ้นระหว่างพื้นที่โดย (๑) สร้างแรงจูงใจให้บุคลากรครูมีการกระจายตัวอย่างมีประสิทธิภาพมากขึ้น (๒) สร้างระบบความรับผิดชอบ (Accountability) ของการจัดการศึกษา โดยนำผลสัมฤทธิ์ทางการศึกษามาประกอบการประเมินผลครูและโรงเรียน (๓) ขยายการจัดการศึกษาทางไกลโดยใช้โครงข่ายเทคโนโลยีสารสนเทศและการสื่อสารเพื่อช่วยเหลือโรงเรียนที่อยู่ห่างไกลและขาดแคลนครูผู้สอน

๓.๒.๒ บริหารจัดการการให้บริการสาธารณสุขที่มีคุณภาพให้ครอบคลุมทุกพื้นที่ผ่านการพัฒนาาระบบส่งต่อผู้ป่วยตั้งแต่ระดับชุมชนไปสู่ระดับจังหวัดภาคและระดับประเทศให้มีประสิทธิภาพมากขึ้นพร้อมทั้งนำเทคโนโลยีโดยเฉพาะเทคโนโลยีสารสนเทศและการสื่อสารมาใช้ในการแก้ปัญหาการขาดแคลนแพทย์เฉพาะทางในพื้นที่ห่างไกล

๓.๒.๓ เร่งรณรงค์และประชาสัมพันธ์ให้แรงงานนอกระบบตระหนักถึงประโยชน์ของการสร้างหลักประกันในวัยเกษียณและประโยชน์จากระบบประกันสังคมรวมถึงการขยายความครอบคลุมของสวัสดิการด้านการจัดหาที่อยู่อาศัยให้แก่ผู้มีรายได้น้อยเพื่อให้ประชาชนสามารถเข้าถึงได้ในทุกพื้นที่

๓.๒.๔ ส่งเสริมและจัดทำโครงสร้างพื้นฐานที่เหมาะสมให้ประชากรกลุ่มต่างๆ โดยเฉพาะกลุ่มเด็ก - เยาวชนสตรีผู้พิการผู้สูงอายุและผู้ด้อยโอกาสทางสังคมเพื่อให้เข้าถึงบริการของรัฐและโอกาสทางสังคมได้อย่างเท่าเทียม

๓.๒.๕ ปรับปรุงปัจจัยแวดล้อมทางธุรกิจรวมทั้งกฎหมายกฎระเบียบให้เกิดการแข่งขันที่เป็นธรรม

๓.๓ เสริมสร้างศักยภาพชุมชนการพัฒนาเศรษฐกิจชุมชนและการสร้างความเข้มแข็งการเงินฐานรากตามหลักปรัชญาของเศรษฐกิจพอเพียงเพื่อให้ชุมชนสามารถพึ่งพาตนเองได้มีสิทธิในการจัดการทุนที่ดินและทรัพยากรภายในชุมชน

๓.๓.๑ สร้างและพัฒนาผู้นำการเปลี่ยนแปลงในชุมชนให้มีขีดความสามารถในการสร้างแรงบันดาลใจให้เกิดความเชื่อมั่นศรัทธามีจุดยืนทางความคิดมีธรรมาภิบาลในการบริหารและพัฒนาชุมชน

/๓.๓.๒ ส่งเสริม...

- ๓.๓.๒ ส่งเสริมให้เกิดชุมชนแห่งการเรียนรู้ด้วยกระบวนการวิจัยและการถ่ายทอดองค์ความรู้
ในชุมชนเพื่อนำไปสู่การแก้ไขปัญหาในพื้นที่และการต่อยอดองค์ความรู้ไปสู่เชิง
พาณิชย์รวมทั้งส่งเสริมการใช้เทคโนโลยีสารสนเทศในการสร้างการจัดการความรู้ใน
ชุมชน
- ๓.๓.๓ พัฒนาเศรษฐกิจชุมชนโดยส่งเสริมการประกอบอาชีพของผู้ประกอบการระดับชุมชนการ
สนับสนุนศูนย์ฝึกอาชีพชุมชนการส่งเสริมการเชื่อมต่อระหว่างเครือข่ายอุตสาหกรรม
(Cluster)ในพื้นที่กับเศรษฐกิจชุมชนการสร้างร่วมมือกับภาคเอกชนและ
สถาบันการศึกษา รวมถึงการส่งเสริมการท่องเที่ยวท้องถิ่นและการท่องเที่ยวเชิง
อนุรักษ์ในชุมชนที่มีแหล่งท่องเที่ยว
- ๓.๓.๔ สนับสนุนการให้ความรู้ในการบริหารจัดการทางการเงินแก่ชุมชนและครัวเรือนการ
ปรับองค์กรการเงินของชุมชนให้ทำหน้าที่เป็นสถาบันการเงินในระดับหมู่บ้านตำบลที่
ทำหน้าที่ทั้งการให้กู้ยืมและการออมและจัดตั้งโครงข่ายการเงินฐานรากโดยมีธนาคาร
ออมสินและธนาคารเพื่อการเกษตรและสหกรณ์เป็นแม่ข่าย
- ๓.๓.๕ สนับสนุนชุมชนให้มีส่วนร่วมในการจัดสวัสดิการบริการและการจัดการทรัพยากรใน
ชุมชน

๓) ยุทธศาสตร์ที่๓การสร้างความเข้มแข็งทางเศรษฐกิจและแข่งขันได้อย่างยั่งยืน

๑. วัตถุประสงค์

๑.๑ สร้างความเข้มแข็งให้เศรษฐกิจขยายตัวอย่างมีเสถียรภาพและยั่งยืนดังนี้

- ๑.๑.๑ เพื่อสร้างความเข้มแข็งของแรงขับเคลื่อนทางเศรษฐกิจให้สนับสนุนเป้าหมายการเพิ่ม
รายได้ต่อหัว
- ๑.๑.๒ เพื่อเพิ่มศักยภาพของฐานการผลิตและฐานรายได้เดิมและสร้างฐานการผลิตและรายได้
ใหม่
- ๑.๑.๓ เพื่อสนับสนุนการกระจายการขยายตัวของกิจกรรมทางเศรษฐกิจและการแบ่งปัน
ผลประโยชน์อย่างเป็นธรรมและสนับสนุนเศรษฐกิจที่เป็นมิตรกับสิ่งแวดล้อม
- ๑.๑.๔ เพื่อรักษาเสถียรภาพทางเศรษฐกิจสร้างความเข้มแข็งและรักษาวินัยทางการเงินการ
คลังและพัฒนาเครื่องมือทางการเงินที่สนับสนุนการระดมทุนที่มีประสิทธิภาพ

๑.๒ สร้างความเข้มแข็งให้กับเศรษฐกิจรายสาขาเพื่อยกระดับขีดความสามารถในการแข่งขัน
ของภาคเกษตรอุตสาหกรรมบริการและการค้าการลงทุนดังนี้

- ๑.๒.๑ เพื่อส่งเสริมการพัฒนานวัตกรรมในการสร้างมูลค่าและเพิ่มประสิทธิภาพการผลิตของ
สินค้าและบริการ
- ๑.๒.๒ เพื่อส่งเสริมและพัฒนาเศรษฐกิจชีวภาพให้เป็นฐานรายได้ใหม่ที่สำคัญพัฒนาระบบการ
บริหารจัดการความเสี่ยงและมีการปรับตัวให้พร้อมรับการเปลี่ยนแปลงของสภาพ
ภูมิอากาศเพื่อให้ฐานการผลิตภาคเกษตรและรายได้เกษตรกรมีความมั่นคง
- ๑.๒.๓ เพื่อเร่งผลักดันให้สินค้าเกษตรและอาหารของไทยมีความโดดเด่นในด้านคุณภาพ
มาตรฐานและความปลอดภัยในตลาดโลก
- ๑.๒.๔ เพื่อเพิ่มศักยภาพของอุตสาหกรรมสำคัญเดิมให้สามารถต่อยอดสู่อุตสาหกรรมแห่ง
อนาคตที่ใช้เทคโนโลยีสมัยใหม่อย่างเข้มข้นและสร้างรากฐานการพัฒนาอุตสาหกรรม
ใหม่บนฐานของความเป็นมิตรต่อสิ่งแวดล้อม

/๑.๒.๕ เพื่อเพิ่ม...

- ๑.๒.๕ เพื่อเพิ่มศักยภาพของฐานบริการเดิมและขยายฐานบริการใหม่ในการปรับตัวสู่เศรษฐกิจฐานบริการที่เข้มแข็งขึ้นรวมทั้งพัฒนาอุตสาหกรรมท่องเที่ยวให้เติบโตอย่างสมดุลและยั่งยืน
- ๑.๒.๖ เพื่อพัฒนาปัจจัยสนับสนุนและอำนวยความสะดวกทางการค้าและการลงทุนให้สนับสนุนการเพิ่มขีดความสามารถในการแข่งขันของผู้ประกอบการไทยรวมทั้งพัฒนาศักยภาพผู้ประกอบการ
- ๑.๒.๗ เพื่อพัฒนาระบบการเงินของประเทศให้สนับสนุนการเพิ่มขีดความสามารถในการแข่งขันของภาคการผลิตและบริการการค้าและการลงทุน
- ๑.๒.๘ เพื่อสร้างความเข้มแข็งขององค์การการเงินฐานรากและระบบสหกรณ์ให้สนับสนุนบริการทางการเงินในระดับฐานรากและเกษตรกรรายย่อย

๒. เป้าหมายและตัวชี้วัด

๒.๑ เป้าหมายการพัฒนา

- ๒.๑.๑ เศรษฐกิจขยายตัวอย่างมีเสถียรภาพและยั่งยืน
- ๒.๑.๒ การสร้างความเข้มแข็งให้เศรษฐกิจรายสาขา

๒.๒ ตัวชี้วัด

- ๒.๒.๑ อัตราการขยายตัวทางเศรษฐกิจเฉลี่ยในช่วงแผนฯ ๑๒ ไม่ต่ำกว่าร้อยละ ๕ รายได้ต่อหัวไม่ต่ำกว่า ๘,๒๐๐ ดอลลาร์สหรัฐ. ณสิ้นแผนฯ ๑๒ และรายได้สุทธิของรัฐบาลต่อมูลค่าผลิตภัณฑ์มวลรวมในประเทศไม่ต่ำกว่า ร้อยละ ๑๙.๐
- ๒.๒.๒ อัตราการขยายตัวของการลงทุนภาครัฐไม่ต่ำกว่าร้อยละ ๑๐ ต่อปีและอัตราการขยายตัวของการลงทุนภาคเอกชนไม่ต่ำกว่าร้อยละ ๗.๕ ต่อปี
- ๒.๒.๓ อัตราการขยายตัวของมูลค่าการส่งออกเฉลี่ยไม่ต่ำกว่าร้อยละ ๔.๐
- ๒.๒.๔ ผลผลิตภาพการผลิตของปัจจัยการผลิตไม่ต่ำกว่าร้อยละ ๒.๕ ต่อปีผลผลิตภาพการผลิตของปัจจัยแรงงานไม่ต่ำกว่าร้อยละ ๒.๕ ต่อปี
- ๒.๒.๕ อัตราเงินเฟ้อระยะปานกลางอยู่ที่ร้อยละ ๒.๕ ± ๑.๕ หนี้สาธารณะคงค้างณสิ้นแผนฯ ๑๒ ไม่เกินร้อยละ ๕๕ ของ GDP ดุลบัญชีเดินสะพัดไม่เกินร้อยละ ๒ ต่อ GDP
- ๒.๒.๖ การลงทุนจากความร่วมมือภาครัฐและภาคเอกชนในการพัฒนาโครงการโครงสร้างพื้นฐานเฉลี่ยปีละ ๔๗,๐๐๐ ล้านบาท
- ๒.๒.๗ จำนวนการยื่นแบบเพื่อชำระภาษีประชาชนและผู้ประกอบการที่เข้าข่ายต้องเสียภาษีเพิ่มขึ้น
- ๒.๒.๘ อันดับความสามารถในการแข่งขันของไทยโดย IMD เลื่อนไปอยู่ในกลุ่ม ๑ ใน ๒๕ ของประเทศแรกที่ได้รับการจัดอันดับทั้งหมด
- ๒.๒.๙ อัตราการขยายตัวของภาคเกษตรอุตสาหกรรมและบริการ (นอกเหนือจากบริการภาครัฐ) ขยายตัวเฉลี่ยไม่ต่ำกว่าร้อยละ ๓, ๔.๕ และ ๖ ต่อปีตามลำดับ
- ๒.๒.๑๐ รายได้เงินสดสุทธิทางการเกษตรเพิ่มขึ้นเป็น ๕๙,๔๖๐ บาทต่อครัวเรือนในปี ๒๕๖๔ พื้นที่การทำเกษตรกรรมยั่งยืนเพิ่มขึ้นเป็น ๕ ล้านไร่ในปี ๒๕๖๔
- ๒.๒.๑๑ จำนวนพื้นที่ที่ได้รับการพัฒนาสู่เมืองอุตสาหกรรมนิเวศจำนวน ๑๕ พื้นที่

/๒.๒.๑๒ รายได้...

๒.๒.๑๒ รายได้จากการท่องเที่ยวไม่ต่ำกว่า ๓ ล้านล้านบาทอันดับความสามารถในการแข่งขันด้านการท่องเที่ยว (The Travel & Tourism Competitiveness Index: TTCI) ไม่ต่ำกว่าอันดับที่ ๓๐

๒.๒.๑๓ สัดส่วน GDP SMEs ต่อ GDP ทั้งประเทศเพิ่มขึ้นไม่น้อยกว่าร้อยละ ๔๕เมื่อสิ้นสุดแผนฯ ๑๒

๒.๒.๑๔ อันดับขีดความสามารถในการแข่งขันในภาคการเงินปรับตัวดีขึ้นคะแนนทักษะทางการเงินของคนไทยเท่ากับคะแนนเฉลี่ยของโลกสัดส่วนการกู้เงินนอกระบบลดลงเพิ่มปริมาณการใช้บริการชำระเงินทางอิเล็กทรอนิกส์เป็น ๒๐๐ ครั้ง/ปี/คน

๓. แนวทางการพัฒนา

๓.๑ การบริหารจัดการเศรษฐกิจส่วนรวม

๓.๑.๑ การพัฒนาด้านการคลัง

๑) เพิ่มประสิทธิภาพการจัดแผนงานโครงการการจัดสรรงบประมาณการบริหารและการตรวจสอบกระบวนการงบประมาณของประเทศ

๒) เพิ่มประสิทธิภาพการจัดเก็บรายได้ภาครัฐและขยายฐานภาษีให้ครอบคลุมผู้ใช้งานในระบบที่เข้าข่ายต้องเสียภาษีมีการยื่นแบบเพื่อชำระภาษีที่ถูกต้องและครบถ้วน

๓) ใช้เครื่องมือทางภาษีเพื่อสร้างแรงจูงใจให้เกิดการผลิตและการบริโภคที่เป็นมิตรกับสิ่งแวดล้อมรวมทั้งเพื่อเป็นช่องทางเพิ่มรายได้ภาครัฐ

๔) เพิ่มประสิทธิภาพการจัดเก็บรายได้ให้องค์กรปกครองส่วนท้องถิ่นเพื่อลดภาระการพึ่งพารายได้จากรัฐบาล

๕) ปรับโครงสร้างการบริหารจัดการรัฐวิสาหกิจทั้งระบบและฟื้นฟูรัฐวิสาหกิจที่มีปัญหาฐานะการเงินและพัฒนาประสิทธิภาพการดำเนินงานของรัฐวิสาหกิจให้ได้มาตรฐานสากล

๓.๑.๒ การพัฒนาภาคการเงิน

๑) เพิ่มประสิทธิภาพของระบบการเงินและสถาบันการเงินทั้งในตลาดเงินและตลาดทุน

๒) ขยายการเข้าถึงบริการทางการเงินโดยการสร้างเครือข่ายความเชื่อมโยงของระบบสถาบันการเงินทั้งระบบ

๓) พัฒนานวัตกรรมทางการเงินรูปแบบใหม่ๆ ให้สอดคล้องกับความต้องการและบริบทการเปลี่ยนแปลง

๔) เพิ่มประสิทธิภาพและเสถียรภาพของสถาบันการเงินเฉพาะกิจให้เป็นกลไกที่สนับสนุนดำเนินนโยบายของรัฐบาลได้อย่างมีประสิทธิภาพและไม่สร้างความเสี่ยงทางการคลัง

๓.๒ การเสริมสร้างและพัฒนาขีดความสามารถในการแข่งขันของภาคการผลิตและบริการ

๓.๒.๑ การพัฒนาภาคการเกษตร

๑) เสริมสร้างฐานการผลิตภาคเกษตรให้เข้มแข็งและยั่งยืนโดยพัฒนาและบำรุงรักษาแหล่งน้ำเพื่อการเกษตรรวมทั้งจัดระบบการปลูกพืชให้สอดคล้องปริมาณน้ำที่ทำได้คุ้มครองพื้นที่เกษตรกรรมที่มีศักยภาพและขยายโอกาสในการเข้าถึงพื้นที่ทำกินของเกษตรกรให้มากขึ้นส่งเสริมให้เกษตรกรมีความรู้ในการรวบรวมคัดเลือกและปรับปรุงพันธุ์กรรมพืชสัตว์สัตว์น้ำและจุลินทรีย์ของท้องถิ่น

/๒) สร้าง...

- ๒) สร้างและถ่ายทอดองค์ความรู้ทางวิชาการวิทยาศาสตร์เทคโนโลยีและนวัตกรรมและภูมิปัญญาท้องถิ่นด้านการเกษตรแบบมีส่วนร่วมโดยส่งเสริมการวิจัยพัฒนาปัจจัยการผลิต วิจัยและพัฒนาเทคโนโลยีการผลิตและรูปแบบผลิตภัณฑ์เกษตรแปรรูปใหม่ๆ เพื่อสร้างมูลค่าเพิ่มและความหลากหลายของสินค้าพัฒนารูปแบบและกระบวนการถ่ายทอดความรู้เพื่อปรับระบบการผลิตที่เหมาะสมกับสภาพพื้นที่และการเปลี่ยนแปลงของสภาพภูมิอากาศ
- ๓) ยกกระตือรือร้นการผลิตสินค้าเกษตรและอาหารเข้าสู่ระบบมาตรฐานและสอดคล้องกับความต้องการของตลาดและการบริโภคอาหารเพื่อสุขภาวะโดยพัฒนาระบบมาตรฐานสินค้าเกษตรและอาหารให้เป็นที่ยอมรับในระดับสากลส่งเสริมการผลิตสินค้าเกษตรและอาหารให้ได้คุณภาพมาตรฐานและความปลอดภัยและการบริโภคอาหารเพื่อสุขภาวะขับเคลื่อนการผลิตสินค้าเกษตรอินทรีย์อย่างจริงจัง
- ๔) เสริมสร้างขีดความสามารถการผลิตในห่วงโซ่อุตสาหกรรมเกษตรโดยเสริมสร้างศักยภาพของสถาบันเกษตรกรและการรวมกลุ่มส่งเสริมให้เกษตรกรผลิตพืชปุศุสัตว์และการทำประมงให้สอดคล้องกับศักยภาพพื้นที่และความต้องการตลาดวิจัยพัฒนาและใช้เทคโนโลยีและเครื่องจักรสมัยใหม่ในกระบวนการผลิตสนับสนุนการสร้างมูลค่าเพิ่มสินค้าเกษตรและการใช้ประโยชน์จากฐานทรัพยากรชีวภาพบริหารจัดการผลผลิตอย่างเป็นระบบครบวงจรพัฒนากลไกจัดการความเสี่ยงที่กระทบต่อสินค้าเกษตรสร้างความร่วมมือด้านการเกษตรกับประเทศเพื่อนบ้าน
- ๕) ส่งเสริมและเร่งขยายผลแนวคิดการทำการเกษตรตามหลักปรัชญาของเศรษฐกิจพอเพียงโดยส่งเสริมให้เกษตรกรมีส่วนร่วมในการกำหนดนโยบายการเกษตรส่งเสริมขยายผลและพัฒนาการผลิตในระบบเกษตรกรรมยั่งยืนควบคุมการใช้สารเคมี การเกษตรที่เป็นอันตรายต่อสุขภาพและสิ่งแวดล้อมอย่างเคร่งครัด
- ๖) พัฒนาปัจจัยสนับสนุนในการบริหารจัดการภาคเกษตรและสนับสนุนเกษตรกรรุ่นใหม่โดยพัฒนาฐานข้อมูลด้านอุปสงค์และอุปทานด้านการเกษตรสร้างบุคลากรด้านการเกษตรปรับปรุงกฎหมายที่เกี่ยวข้องกับการเกษตรให้ทันสมัย
- ๓.๒.๒ การพัฒนาภาคอุตสาหกรรม
- ๑) พัฒนาคัดย่อความเข้มแข็งของอุตสาหกรรมที่มีศักยภาพปัจจุบันเพื่อยกระดับไปสู่อุตสาหกรรมที่ใช้เทคโนโลยีขั้นสูงโดยยกระดับศักยภาพของอุตสาหกรรมที่เป็นฐานรายได้สำคัญของประเทศในปัจจุบันให้มีการใช้เทคโนโลยีขั้นก้าวหน้าเพื่อผลิตสินค้าที่รองรับความต้องการที่หลากหลายของผู้บริโภคสร้างระบบกลไกและเครือข่ายที่เข้มแข็งและมีประสิทธิภาพในการเชื่อมโยงความร่วมมือของภาคธุรกิจในลักษณะคลัสเตอร์สนับสนุนการกระจายการลงทุนไปยังภูมิภาคต่างๆ ของประเทศและในภูมิภาคอาเซียนส่งเสริมการสร้างและพัฒนาตลาดสำหรับสินค้าที่มีคุณภาพ
- ๒) วางรากฐานการพัฒนาอุตสาหกรรมสำหรับอนาคตโดยวางแผนและพัฒนากำลังคนรองรับอุตสาหกรรมอนาคตพัฒนาโครงสร้างพื้นฐานและเทคโนโลยีรองรับอุตสาหกรรมอนาคตสนับสนุนให้มีการศึกษาเชิงลึกเพื่อกำหนดนโยบายที่ชัดเจนและนำไปปฏิบัติได้อย่างเป็นรูปธรรมปรับปรุงกฎหมายและระเบียบที่เอื้อให้เกิดอุตสาหกรรมสำหรับอนาคต

- ๓.๒.๓ การพัฒนาภาคบริการและการท่องเที่ยว
- ๑) เสริมสร้างขีดความสามารถการแข่งขันในเชิงธุรกิจของภาคบริการที่มีศักยภาพทั้งฐานบริการเดิมและฐานบริการใหม่เพื่อส่งเสริมให้เศรษฐกิจของประเทศเติบโตได้อย่างเข้มแข็งโดยพัฒนาศักยภาพของฐานบริการเดิมให้เติบโตอย่างเข้มแข็งยกระดับฐานธุรกิจบริการใหม่ที่มีแนวโน้มขยายตัวและมีศักยภาพในการเติบโตสร้างกลไกการขับเคลื่อนภาคบริการที่เป็นเอกภาพ
 - ๒) พัฒนาอุตสาหกรรมท่องเที่ยวเชิงบูรณาการโดยส่งเสริมการสร้างรายได้จากการท่องเที่ยวปรับปรุงกฎหมายที่เกี่ยวข้องกับการท่องเที่ยวให้มีความทันสมัยจัดทำและบังคับใช้มาตรฐานด้านการท่องเที่ยวปรับโครงสร้างการบริหารจัดการด้านการท่องเที่ยว
 - ๓) พัฒนาอุตสาหกรรมกีฬาอย่างครบวงจรโดยส่งเสริมการสร้างรายได้จากการกีฬาปรับโครงสร้างการบริหารจัดการด้านการกีฬา

๓.๒.๔ การพัฒนาภาคการค้าและการลงทุน

- ๑) ส่งเสริมการทำตลาดเชิงรุกเพื่อเพิ่มความต้องการบริโภคสินค้าภายในประเทศและการส่งออกสินค้าไทย
- ๒) พัฒนาการอำนวยความสะดวกทางการค้าให้ได้มาตรฐานสากลทั้งด้านโครงสร้างพื้นฐานระบบคมนาคมขนส่งและโลจิสติกส์รวมถึงการพัฒนาระบบประกันความเสี่ยงภัย
- ๓) สนับสนุนผู้ประกอบการลงทุนในระบบเทคโนโลยีสารสนเทศและการสื่อสารและนำพาณิชย์อิเล็กทรอนิกส์มาใช้ในการเพิ่มผลิตภาพในการค้าและการประกอบธุรกิจ
- ๔) ส่งเสริม SMEs โดยสร้างผู้ประกอบการใหม่ที่มีจิตวิญญาณในการเป็นผู้ประกอบการที่มีทักษะในการทำธุรกิจสร้างสังคมผู้ประกอบการส่งเสริมการรวมกลุ่มเป็นคลัสเตอร์ของ SMEs ในลักษณะห่วงโซ่มูลค่าและการเชื่อมโยงกับธุรกิจขนาดใหญ่รวมทั้งการสร้างโอกาสในการออกไปดำเนินธุรกิจในต่างประเทศ
- ๕) พัฒนาปัจจัยสนับสนุนเพื่อส่งเสริมการลงทุนในประเทศและการลงทุนของคนไทยในต่างประเทศโดยการส่งเสริมการลงทุนในประเทศควรให้ความสำคัญกับพัฒนาภาคการค้าคุ้มครองการลงทุนและการระงับข้อพิพาทระหว่างรัฐกับเอกชนลดอุปสรรคขั้นตอนการเคลื่อนย้ายแรงงานโดยการลดระยะเวลาการรายงานตัวของแรงงานต่างด้าวในส่วนของส่งเสริมการลงทุนของคนไทยในต่างประเทศส่งเสริมให้มีหน่วยงานหลักในการส่งเสริมการลงทุนในต่างประเทศโดยเฉพาะใน CLMV จัดทำมาตรการส่งเสริมและให้สิทธิประโยชน์การลงทุนของคนไทยในต่างประเทศสนับสนุนปัจจัยอำนวยความสะดวกการลงทุนโดยการส่งเสริมบริการป้องกันความเสี่ยงทางการค้าส่งเสริมการเพิ่มสาขาธนาคารพาณิชย์ไทยในต่างประเทศ
- ๖) ปรับปรุงแก้ไขกฎหมายและกฎระเบียบเพื่อส่งเสริมการค้าที่เป็นธรรมและอำนวยความสะดวกการค้าการลงทุนตลอดจนการค้าดำเนินธุรกิจของ SMEs
- ๗) พัฒนาระบบทรัพย์สินทางปัญญาโดยให้ความสำคัญกับการพัฒนาระบบคุ้มครองทรัพย์สินทางปัญญาให้สอดคล้องกับมาตรฐานสากล

/๔) ยุทธศาสตร์ที่ ๔...

๔) ยุทธศาสตร์ที่ ๔ การเติบโตที่เป็นมิตรกับสิ่งแวดล้อมเพื่อการพัฒนาอย่างยั่งยืน

๑. วัตถุประสงค์

- ๑.๑ รักษาพื้นที่ทรัพยากรธรรมชาติและมีการใช้ประโยชน์อย่างยั่งยืนและเป็นธรรม
- ๑.๒ สร้างความมั่นคงด้านน้ำของประเทศและบริหารจัดการทรัพยากรน้ำทั้งระบบให้มีประสิทธิภาพ
- ๑.๓ บริหารจัดการสิ่งแวดล้อมและลดมลพิษให้มีคุณภาพดีขึ้น
- ๑.๔ พัฒนาขีดความสามารถในลดก๊าซเรือนกระจกและการปรับตัวเพื่อลดผลกระทบจากการเปลี่ยนแปลงสภาพภูมิอากาศและการรับมือกับภัยพิบัติ

๒. เป้าหมายและตัวชี้วัด

๒.๑ เป้าหมายการพัฒนา

- ๒.๑.๑ การรักษาและฟื้นฟูฐานทรัพยากรธรรมชาติเพิ่มพื้นที่ป่าไม้เพื่อการอนุรักษ์ป่าเศรษฐกิจและป่าชายเลนลดการสูญเสียความหลากหลายทางชีวภาพแก้ไขปัญหาการบุกรุกที่ดินของรัฐและจัดที่ดินทำกินให้ผู้อยากไรโดยให้สิทธิร่วม
- ๒.๑.๒ สร้างความมั่นคงและบริหารจัดการทรัพยากรน้ำทั้งน้ำผิวดินและน้ำใต้ดินให้มีประสิทธิภาพบริหารจัดการน้ำในระดับลุ่มน้ำให้มีความสมดุลระหว่างความต้องการใช้น้ำทุกกิจกรรมกับปริมาณน้ำต้นทุนเพื่อแก้ไขปัญหาการขาดแคลนน้ำและลดจำนวนประชาชนที่ประสบปัญหาจากการขาดแคลนน้ำควบคู่กับการเพิ่มประสิทธิภาพการใช้น้ำทั้งภาคการผลิตและการบริโภคป้องกันและลดความเสียหายจากอุทกภัยและภัยแล้ง
- ๒.๑.๓ สร้างคุณภาพสิ่งแวดล้อมที่ดีลดมลพิษและลดผลกระทบต่อสุขภาพของประชาชนและระบบนิเวศโดยให้ความสำคัญเป็นลำดับแรกกับการจัดการขยะมูลฝอยและของเสียอันตรายพื้นฟูคุณภาพแหล่งน้ำสำคัญของประเทศและแก้ไขปัญหาวิกฤติหมอกควัน
- ๒.๑.๔ เพิ่มประสิทธิภาพการลดก๊าซเรือนกระจกและขีดความสามารถในการปรับตัวต่อการเปลี่ยนแปลงสภาพภูมิอากาศมีกลไกจัดการเพื่อลดผลกระทบจากการเปลี่ยนแปลงสภาพภูมิอากาศในด้านต่างๆหรือในพื้นที่หรือสาขาที่มีความเสี่ยงจะได้รับผลกระทบสูง
- ๒.๑.๕ เพิ่มประสิทธิภาพการบริหารจัดการเพื่อลดความเสี่ยงจากภัยพิบัติความสูญเสียในชีวิตและทรัพย์สินที่เกิดจากสาธารณภัยลดลง

๒.๒ ตัวชี้วัด

- ๒.๒.๑ สัดส่วนพื้นที่ป่าไม้เป็นร้อยละ ๔๐ ของพื้นที่ประเทศเป็นพื้นที่ป่าเพื่อการอนุรักษ์ร้อยละ ๒๕ และพื้นที่ป่าเศรษฐกิจร้อยละ ๑๕ พื้นที่ป่าชายเลนเพิ่มจาก ๑.๕๓ ล้านไร่เป็น ๑.๕๘ ล้านไร่พื้นที่ปลูกและฟื้นฟูป่าต้นน้ำเพิ่มขึ้น
- ๒.๒.๒ จำนวนชนิดพันธุ์และประชากรของสิ่งมีชีวิตที่อยู่ในภาวะถูกคุกคามหรือใกล้สูญพันธุ์
- ๒.๒.๓ แผนที่แนวเขตที่ดินของรัฐ (โครงการ One Map) ที่แล้วเสร็จมีการประกาศใช้และจำนวนพื้นที่จัดที่ดินทำกินให้ชุมชน
- ๒.๒.๔ มีระบบประปาหมู่บ้านครบทุกหมู่บ้าน
- ๒.๒.๕ ลุ่มน้ำสำคัญของประเทศ ๒๕ ลุ่มน้ำมีแผนบริหารจัดการทรัพยากรน้ำอย่างสมดุลระหว่างความต้องการใช้น้ำกับปริมาณน้ำต้นทุนและมีการแปลงไปสู่การปฏิบัติที่เป็นรูปธรรม

/๒.๒.๖ ประสิทธิภาพ...

- ๒.๒.๖ ประสิทธิภาพการใช้น้ำในพื้นที่ชลประทานเพิ่มขึ้น
- ๒.๒.๗ ประสิทธิภาพของการใช้น้ำทั้งภาคการผลิตและการบริโภคเพิ่มขึ้น
- ๒.๒.๘ พื้นที่และมูลค่าความเสียหายจากอุทกภัยและภัยแล้งมีแนวโน้มลดลง
- ๒.๒.๙ พื้นที่ชลประทานเพิ่มขึ้นปีละ ๓๕๐,๐๐๐ ไร่
- ๒.๒.๑๐ ขยะมูลฝอยชุมชนได้รับการจัดการอย่างถูกต้องและนำไปใช้ประโยชน์ไม่น้อยกว่าร้อยละ ๗๕ ของเสียอันตรายชุมชนที่ได้รับการกำจัดอย่างถูกต้องไม่น้อยกว่าร้อยละ ๓๐ และกากอุตสาหกรรมอันตรายทั้งหมดเข้าสู่ระบบการจัดการที่ถูกต้อง
- ๒.๒.๑๑ คุณภาพน้ำของแม่น้ำสายหลักที่อยู่ในเกณฑ์ดีเพิ่มขึ้น
- ๒.๒.๑๒ คุณภาพอากาศในพื้นที่วิกฤตหมอกควันได้รับการแก้ไขและมีค่าอยู่ในเกณฑ์มาตรฐาน
- ๒.๒.๑๓ การปล่อยก๊าซเรือนกระจกในภาคพลังงานคมนาคมขนส่งลดลงภายในปี ๒๕๖๓ ไม่น้อยกว่าร้อยละ ๗ ของการปล่อยในกรณีปกติ
- ๒.๒.๑๔ ต้นทุนการลดการปล่อยก๊าซเรือนกระจกต่อหน่วย (บาทต่อตันคาร์บอนไดออกไซด์เทียบเท่า) มีแนวโน้มลดลง
- ๒.๒.๑๕ แผนปฏิบัติการการปรับตัวเพื่อรองรับการเปลี่ยนแปลงสภาพภูมิอากาศในรายสาขาที่จำเป็นเช่นการจัดการน้ำเกษตรสาธารณสุขและป่าไม้
- ๒.๒.๑๖ การจัดตั้งกลไกภายในประเทศเพื่อสนับสนุนด้านการเงินเทคโนโลยีและการเสริมสร้างศักยภาพ
- ๒.๒.๑๗ ระบบพยากรณ์และเตือนภัยล่วงหน้าสำหรับภาคเกษตรและการจัดการภัยพิบัติทางธรรมชาติในพื้นที่เสี่ยงภัย
- ๒.๒.๑๘ สัดส่วนของพื้นที่เสี่ยงภัยที่ได้รับการจัดตั้งเครือข่ายเฝ้าระวังภัยธรรมชาติ
- ๒.๒.๑๙ จำนวนผู้เสียชีวิตและมูลค่าความเสียหายจากภัยธรรมชาติค่าใช้จ่ายในการชดเชยผู้ได้รับผลกระทบจากภัยพิบัติในพื้นที่เสี่ยงภัยซ้ำซากลดลง

๓. แนวทางการพัฒนา

๓.๑ การรักษาพื้นที่ทรัพยากรธรรมชาติสร้างสมดุลของการอนุรักษ์และใช้ประโยชน์อย่างยั่งยืนและเป็นธรรม

- ๓.๑.๑ อนุรักษ์พื้นที่ทรัพยากรป่าไม้เพื่อสร้างสมดุลธรรมชาติ
- ๓.๑.๒ อนุรักษ์และใช้ประโยชน์ความหลากหลายทางชีวภาพอย่างยั่งยืน
- ๓.๑.๓ พัฒนาระบบบริหารจัดการที่ดินและแก้ไขการบุกรุกที่ดิน
- ๓.๑.๔ ปกป้องทรัพยากรทางทะเลและป้องกันการกัดเซาะชายฝั่ง
- ๓.๑.๕ วางแผนบริหารจัดการทรัพยากรแร่เพื่อให้เกิดการใช้ประโยชน์สูงสุดและลดผลกระทบต่อสิ่งแวดล้อมและประชาชน
- ๓.๒ เพิ่มประสิทธิภาพการบริหารจัดการทรัพยากรน้ำเพื่อให้เกิดความมั่นคงสมดุลและยั่งยืน
- ๓.๒.๑ เร่งรัดการประกาศใช้ร่างพระราชบัญญัติทรัพยากรน้ำพ.ศ.
- ๓.๒.๒ เร่งรัดให้มีแผนบริหารจัดการทรัพยากรน้ำในระดับลุ่มน้ำอย่างบูรณาการทั้ง ๒๕ ลุ่มน้ำ
- ๓.๒.๓ ผลักดันกระบวนการ SEA มาใช้เป็นเครื่องมือนำเสนอทางเลือกในการตัดสินใจระดับนโยบายแผนและแผนงานที่เหมาะสมกับศักยภาพของลุ่มน้ำ
- ๓.๒.๔ เพิ่มประสิทธิภาพการเก็บกักน้ำของแหล่งน้ำต้นทุนและระบบกระจายน้ำให้ดีขึ้น
- ๓.๒.๕ เพิ่มประสิทธิภาพการใช้น้ำและการจัดสรรน้ำต่อหน่วยในภาคการผลิตให้สามารถสร้างมูลค่าเพิ่มได้สูงขึ้น

๓.๓ แก้ไขปัญหาวิกฤตสิ่งแวดล้อม

- ๓.๓.๑ เร่งรัดแก้ไขปัญหามาตรการจัดการขยะตกค้างสะสมในพื้นที่วิกฤตหลักต้นกฎหมายและกลไกเพื่อการคัดแยกขยะสนับสนุนการแปรรูปเป็นพลังงานใช้มาตรการทางเศรษฐศาสตร์เพื่อให้เกิดการลดปริมาณขยะรวมทั้งสร้างวินัยคนในชาติเพื่อการจัดการขยะอย่างยั่งยืน
- ๓.๓.๒ เพิ่มประสิทธิภาพการจัดการคุณภาพน้ำในพื้นที่ลุ่มน้ำวิกฤตและลุ่มน้ำสำคัญอย่างครบวงจรโดยลดการเกิดน้ำเสียจากแหล่งกำเนิด
- ๓.๓.๓ แก้ไขปัญหาวิกฤตหมอกควันไฟป่าในเขตภาคเหนือและภาคใต้
- ๓.๓.๔ ปรับปรุงกฎหมายและพัฒนาโครงสร้างพื้นฐานเมืองเพื่อรองรับการเติบโตที่เป็นมิตรกับสิ่งแวดล้อม

๓.๔ ส่งเสริมการผลิตและการบริโภคที่เป็นมิตรกับสิ่งแวดล้อม

- ๓.๔.๑ ส่งเสริมการผลิตและการลงทุนในภาคอุตสาหกรรมที่เป็นมิตรกับสิ่งแวดล้อม
- ๓.๔.๒ สนับสนุนการผลิตภาคการเกษตรไปสู่เกษตรกรรมที่ยั่งยืน
- ๓.๔.๓ ส่งเสริมการท่องเที่ยวที่ยั่งยืนโดยคำนึงถึงขีดความสามารถในการรองรับของระบบนิเวศ
- ๓.๔.๔ สร้างแรงจูงใจเพื่อให้เกิดการปรับเปลี่ยนไปสู่การบริโภคที่ยั่งยืน

๓.๕ สนับสนุนการลดการปล่อยก๊าซเรือนกระจกและเพิ่มขีดความสามารถในการปรับตัวต่อการเปลี่ยนแปลงสภาพภูมิอากาศ

- ๓.๕.๑ จัดทำและปรับปรุงกฎหมายที่เกี่ยวข้องให้สามารถรองรับพันธกรณีระหว่างประเทศด้านการเปลี่ยนแปลงสภาพภูมิอากาศ
- ๓.๕.๒ พัฒนามาตรการและกลไกเพื่อสนับสนุนการลดก๊าซเรือนกระจกในทุกภาคส่วน
- ๓.๕.๓ ส่งเสริมภาคเอกชนรัฐวิสาหกิจและอปท. ให้มีการจัดเก็บและรายงานข้อมูลเกี่ยวกับการปล่อยก๊าซเรือนกระจก
- ๓.๕.๔ เพิ่มขีดความสามารถในการวิจัยและพัฒนาทางวทน. เพื่อสนับสนุนการปรับตัวต่อการเปลี่ยนแปลงสภาพภูมิอากาศ
- ๓.๕.๕ สร้างความรู้ความเข้าใจความตระหนักและการมีส่วนร่วมของประชาชนและภาคส่วนต่างๆในการรับมือกับการเปลี่ยนแปลงสภาพภูมิอากาศ

๓.๖ บริหารจัดการเพื่อลดความเสี่ยงด้านภัยพิบัติ

- ๓.๖.๑ บูรณาการลดความเสี่ยงจากภัยพิบัติเข้าสู่กระบวนการวางแผนบูรณาการการลดความเสี่ยงจากภัยพิบัติเข้าสู่กระบวนการวางแผนทั้งระดับชาติจังหวัด
- ๓.๖.๒ เสริมสร้างขีดความสามารถในการเตรียมความพร้อมและการรับมือภัยพิบัติ
- ๓.๖.๓ พัฒนาระบบการจัดการภัยพิบัติในภาวะฉุกเฉิน
- ๓.๖.๔ พัฒนาระบบการฟื้นฟูบูรณะหลังการเกิดภัย
- ๓.๖.๕ ส่งเสริมองค์ความรู้ด้านการจัดการภัยพิบัติ

๓.๗ พัฒนาระบบการบริหารจัดการและกลไกแก้ไขปัญหาคความขัดแย้งด้านทรัพยากรธรรมชาติและสิ่งแวดล้อม

- ๓.๗.๑ ปรับปรุงกลไกและกระบวนการวิเคราะห์ผลกระทบสิ่งแวดล้อมให้มีประสิทธิภาพทุกขั้นตอน
- ๓.๗.๒ ผลักดันการนำแนวทางการประเมิน SEA ให้มีผลบังคับใช้ตามกฎหมายเพื่อนำไปสู่การปฏิบัติ
- ๓.๗.๓ สร้างจิตสำนึกความตระหนักและปรับปรุงกระบวนการมีส่วนร่วมของประชาชน

๓.๗.๔ ทบทวนแก้ไขกฎหมายที่เกี่ยวข้อง

๓.๗.๕ ส่งเสริมบทบาทภาคเอกชนและชุมชนเพื่อสร้างพลังร่วม

๓.๘ การพัฒนาความร่วมมือด้านสิ่งแวดล้อมระหว่างประเทศโดยผลักดันการจัดทำแผนแม่บทการบริหารจัดการทรัพยากรธรรมชาติและสิ่งแวดล้อมของอาเซียนแสวงหาแนวทางความร่วมมือกับอาเซียนและอนุภูมิภาคลุ่มน้ำโขงในประเด็นการขนส่งข้ามพรมแดนการบริหารจัดการพลังงานและทรัพยากรธรรมชาติและการแก้ไขปัญหาหมอกควันข้ามแดนสร้างความรู้ความเข้าใจและแนวทางปฏิบัติที่ถูกต้องเกี่ยวกับกฎหมายและข้อตกลงระหว่างประเทศให้กับทุกภาคส่วนที่เกี่ยวข้อง

๕) ยุทธศาสตร์ที่ ๕ การเสริมสร้างความมั่นคงแห่งชาติเพื่อการพัฒนาประเทศสู่ความมั่งคั่งและยั่งยืน

๑. วัตถุประสงค์

- ๑.๑ เพื่อปกป้องสถาบันพระมหากษัตริย์และเสริมสร้างความมั่นคงภายในรวมทั้งป้องกันปัญหาภัยคุกคามที่เป็นอุปสรรคต่อการพัฒนาเศรษฐกิจสังคมและการเมืองของชาติ
- ๑.๒ เพื่อสร้างความพร้อมและผนึกกำลังของทุกภาคส่วนให้มีขีดความสามารถในการบริหารจัดการด้านความมั่นคงและมีศักยภาพในการป้องกันและแก้ไขสถานการณ์ที่เกิดจากภัยคุกคามทั้งภัยทางทหารและภัยคุกคามอื่นๆ
- ๑.๓ เพื่อเสริมสร้างความร่วมมือด้านความมั่นคงกับมิตรประเทศในการสนับสนุนการรักษาความสงบสุขและผลประโยชน์ของชาติ
- ๑.๔ เพื่อเพิ่มประสิทธิภาพการบริหารนโยบายด้านความมั่นคงและนโยบายทางเศรษฐกิจสังคมทรัพยากรธรรมชาติและสิ่งแวดล้อมให้มีความเป็นเอกภาพ

๒. เป้าหมายและตัวชี้วัด

๒.๑ เป้าหมายการพัฒนา

- ๒.๑.๑ ปกป้องและเชิดชูสถาบันพระมหากษัตริย์ให้เป็นสถาบันหลักของประเทศ
- ๒.๑.๒ สังคมมีความสมานฉันท์ผู้เห็นต่างทางความคิดของคนในชาติสามารถอยู่ร่วมกันได้อย่างสันติประชาชนมีส่วนร่วมป้องกันแก้ไขปัญหาคความมั่นคง
- ๒.๑.๓ ประชาชนในจังหวัดชายแดนภาคใต้มีความปลอดภัยในชีวิตและทรัพย์สินมีโอกาสในการศึกษาและการประกอบอาชีพที่สร้างรายได้เพิ่มขึ้น
- ๒.๑.๔ ประเทศไทยมีความสัมพันธ์และความร่วมมือด้านความมั่นคงในกลุ่มประเทศสมาชิกอาเซียนมิตรประเทศและนานาชาติในการป้องกันภัยคุกคามในรูปแบบต่างๆ ควบคู่ไปกับการรักษาผลประโยชน์ของชาติ
- ๒.๑.๕ ประเทศไทยมีความพร้อมต่อการรับมือภัยคุกคามทั้งภัยคุกคามทางทหารและภัยคุกคามอื่นๆ
- ๒.๑.๖ แผนงานด้านความมั่นคงมีการบูรณาการสอดคล้องกับนโยบายการพัฒนาเศรษฐกิจสังคมทรัพยากรธรรมชาติและสิ่งแวดล้อม

๒.๒ ตัวชี้วัด

- ๒.๒.๑ จำนวนกิจกรรมเทิดพระเกียรติและเชิดชูสถาบันพระมหากษัตริย์เพิ่มขึ้น
- ๒.๒.๒ จำนวนกิจกรรมที่มีความเกี่ยวข้องกับโครงการพระราชดำริเพิ่มขึ้น
- ๒.๒.๓ ดัชนีความไม่มั่งคั่งทางเศรษฐกิจและการเมืองลดลง (ดัชนีสันติภาพโลกของThe Institute for Economics and Peace: IEP)
- ๒.๒.๔ จำนวนผู้เสียชีวิตจากความขัดแย้งภายในประเทศลดลง(ดัชนีสันติภาพโลก)
- ๒.๒.๕ จำนวนกิจกรรมที่ประชาชนมีส่วนร่วมป้องกันแก้ไขปัญหาคความมั่นคงเพิ่มขึ้น

/๒.๒.๖ มูลค่า...

- ๒.๒.๖ มูลค่าความเสียหายและจำนวนการก่อเหตุร้ายที่มีมูลเหตุจากความไม่สงบลดลง
- ๒.๒.๗ รายได้ครัวเรือนเฉลี่ยต่อคนและจำนวนปีการศึกษาเฉลี่ยในพื้นที่ ๓ จังหวัดชายแดนภาคใต้เพิ่มขึ้น
- ๒.๒.๘ จำนวนกิจกรรมสาธารณประโยชน์ที่ประชาชนทุกศาสนาร่วมดำเนินการเพิ่มขึ้น
- ๒.๒.๙ ดัชนีความสัมพันธ์กับประเทศเพื่อนบ้านเพิ่มขึ้น(ดัชนีสันติภาพโลก)
- ๒.๒.๑๐ จำนวนคดีที่เกี่ยวข้องกับภัยคุกคามข้ามชาติลดลง
- ๒.๒.๑๑ จำนวนเหตุการณ์การกระทำผิดกฎหมายทางทะเลลดลง
- ๒.๒.๑๒ จำนวนคดีที่เกี่ยวข้องกับยาเสพติดลดลง
- ๒.๒.๑๓ ระยะเวลาในการระดมสรรพกำลังเมื่อเกิดภัยคุกคาม
- ๒.๒.๑๔ อันดับความเสี่ยงจากการก่อการร้ายต่ำกว่าอันดับที่ ๒๐ ของโลก (ดัชนีความเสี่ยงของโลกของ WEF)
- ๒.๒.๑๕ อันดับความเสี่ยงจากการโจมตีด้านไซเบอร์/ต่ำกว่าอันดับที่ ๑๐ ของโลก(ดัชนีความปลอดภัยภัยไซเบอร์ของโลกของ International Telecommunication Union: ITU)
- ๒.๒.๑๖ จำนวนแผนงานด้านความมั่นคงที่สอดคล้องกับนโยบายการพัฒนาเศรษฐกิจสังคมทรัพยากรธรรมชาติและสิ่งแวดล้อมเพิ่มขึ้น

๓. แนวทางการพัฒนา

- ๓.๑ การรักษาความมั่นคงภายในเพื่อให้เกิดความสงบในสังคมและธำรงไว้ซึ่งสถาบันหลักของชาติ
- ๓.๑.๑ สร้างจิตสำนึกของคนในชาติให้มีความหวงแหนและธำรงรักษาสถาบันชาติศาสนาพระมหากษัตริย์โดยปลูกฝังและสร้างความตระหนักถึงความสำคัญมีการนำแนวทางพระราชดำริไปเผยแพร่และพัฒนาพร้อมทั้งกำหนดมาตรการเพื่อปกป้องรักษาและป้องกันการกระทำที่มีแนวโน้มที่จะส่งผลกระทบต่อสถาบันหลักของชาติ
- ๓.๑.๒ เสริมสร้างความปรองดองของคนในชาติและมีกลไกในการตรวจสอบและพัฒนาภาคการเมืองโดยปลูกฝังค่านิยมและเสริมสร้างความรู้ความเข้าใจของการอยู่ร่วมกันบนพื้นฐานความแตกต่างทางความคิดและอุดมการณ์ทางการเมืองภายใต้สิทธิและหน้าที่ตามระบอบประชาธิปไตยและคำนึงถึงความมั่นคงและผลประโยชน์ของชาติอย่างแท้จริง
- ๓.๑.๓ ป้องกันและแก้ไขปัญหาความไม่สงบในจังหวัดชายแดนภาคใต้โดยกระบวนการสันติสุขแนวทางสันติวิธีและกระบวนการมีส่วนร่วมของประชาชนในพื้นที่บนพื้นฐานความแตกต่างทางอัตลักษณ์และชาติพันธุ์ เพื่อขจัดความขัดแย้งลดความรุนแรงตามยุทธศาสตร์พระราชทาน“เข้าใจ เข้าถึง พัฒนา”พร้อมทั้งสร้างโอกาสในการพัฒนาเศรษฐกิจและความเป็นธรรม
- ๓.๒ การพัฒนาเสริมสร้างศักยภาพการป้องกันประเทศเพื่อเตรียมความพร้อมในการรับมือภัยคุกคามทั้งการทหารและภัยคุกคามอื่นๆ
- ๓.๒.๑ พัฒนาศักยภาพและความพร้อมของกองทัพในการป้องกันและรักษาผลประโยชน์ของประเทศโดยพัฒนากำลังพลให้มีความรู้ความสามารถและมีความพร้อมในการปฏิบัติได้ทันเหตุการณ์มีอาวุธยุทโธปกรณ์ยุทธภัณฑ์และเทคโนโลยีที่ทันสมัยเหมาะสม

/เพียงพอ...

- เพียงพอพร้อมสนับสนุนการพัฒนาประเทศการช่วยเหลือและบรรเทาสาธารณภัยและการ
แก้ไขปัญหาคำคัญอื่นๆของชาติได้อย่างมีประสิทธิภาพ
- ๓.๒.๒ พัฒนาระบบงานด้านการข่าวที่มีประสิทธิภาพมีกลไกเสริมสร้างความร่วมมือพัฒนาองค์
ความรู้ศึกษาวิเคราะห์แนวโน้มภัยคุกคามรวมทั้งจัดทำฐานข้อมูลด้านการข่าวที่มี
ความเชื่อมโยงระหว่างหน่วยงานภายในประเทศและต่างประเทศอย่างเป็นระบบให้มี
ความพร้อมในการสนับสนุนข้อมูลเพื่อเตรียมการรับมือภัยคุกคามด้านความมั่นคงทั้ง
ในประเทศและในระดับนานาชาติ
- ๓.๒.๓ มีระบบเตรียมพร้อมและกลไกเผชิญเหตุที่มีประสิทธิภาพให้พร้อมในการปฏิบัติทั้งใน
ยามปกติและในสถานการณ์วิกฤติทั้งจากภัยคุกคามด้านความมั่นคงและจากสาธารณภัย
ขนาดใหญ่ที่กลไกปกติไม่สามารถรองรับได้โดยมีแผนปฏิบัติการและมีการฝึกทดสอบ
ปฏิบัติในทุกระดับอย่างเหมาะสม
- ๓.๒.๔ พัฒนาระบบบริหารจัดการเชิงบูรณาการและเตรียมความพร้อมในการตอบโต้ภาวะ
ฉุกเฉินด้านโรคติดต่ออุบัติใหม่ทั้งในระยะก่อนเกิดภัยขณะเกิดภัยและระยะหลังเกิด
ภัยพร้อมทั้งจัดทำระบบการจัดการความรู้ที่สามารถเชื่อมโยงข้อมูลตั้งแต่ระดับชาติ
ระดับจังหวัดถึงระดับชุมชน
- ๓.๒.๕ พัฒนาระบบรวบรวมและเชื่อมโยงข้อมูลด้านการก่อการร้ายทั้งหน่วยงานภายในและ
หน่วยงานภายนอกประเทศเพื่อเป็นข้อมูลในการติดตามวิเคราะห์และสังเคราะห์
ความรู้ด้านการต่อต้านการก่อการร้ายและภัยคุกคามความมั่นคงควบคู่กับการพัฒนา
แนวทางที่เหมาะสมให้มีประสิทธิภาพและรองรับการปฏิบัติงานทุกภาคส่วน
- ๓.๒.๖ พัฒนาอุตสาหกรรมป้องกันประเทศโดยเสริมสร้างการวิจัยและพัฒนาควบคู่ไปกับการ
สร้างความร่วมมือระหว่างภาครัฐเอกชนและมิตรประเทศในการสร้างองค์ความรู้และ
แลกเปลี่ยนเทคโนโลยีเพื่อเพิ่มขีดความสามารถในการพัฒนาอาวุธยุทโธปกรณ์และ
ยุทธภัณฑ์พร้อมทั้งส่งเสริมนวัตกรรมด้านอุตสาหกรรมป้องกันประเทศโดยหน่วยงาน
ภาครัฐ
- ๓.๒.๗ ดำเนินบทบาทเชิงรุกและใช้กรอบความร่วมมือระหว่างประเทศทั้งระดับภูมิภาคและ
พหุภาคีเพื่อปกป้องและรักษาผลประโยชน์ของไทยตลอดจนเสริมสร้างขีด
ความสามารถแลกเปลี่ยนและเรียนรู้แนวปฏิบัติที่เป็นเลิศและร่วมมือในการรับมือกับ
ภัยคุกคามด้านความมั่นคงระหว่างประเทศอาทิปัญหาอาเสพติดการก่อการร้ายการ
โยกย้ายถิ่นฐานการลักลอบเข้าเมืองการค้ามนุษย์ความมั่นคงด้านไซเบอร์ภัยพิบัติโรค
ระบาดโรคติดต่อร้ายแรงโรคอุบัติใหม่โรคอุบัติซ้ำและสถานการณ์ฉุกเฉินทาง
สาธารณสุขอื่นๆ
- ๓.๒.๘ สนับสนุนการพัฒนาโครงสร้างพื้นฐานด้านกายภาพเพื่อป้องกันการสูญเสียดินแดน
และภัยพิบัติทางธรรมชาติเช่นเขื่อนป้องกันตลิ่งริมแม่น้ำชายแดนระหว่างประเทศ
- ๓.๓ การส่งเสริมความร่วมมือกับต่างประเทศด้านความมั่นคงเพื่อบูรณาการความร่วมมือกับ
มิตรประเทศเพื่อผลประโยชน์ทางเศรษฐกิจสังคมและการป้องกันภัยคุกคามข้ามชาติ
- ๓.๓.๑ ดำเนินความสัมพันธ์กับต่างประเทศอย่างสมดุลเพื่อเอื้อต่อการส่งเสริมและรักษา
ผลประโยชน์และการพัฒนาเศรษฐกิจและสังคมของประเทศโดยพัฒนาความร่วมมือ
กับประเทศเพื่อนบ้านอาเซียนและนานาชาติในการแลกเปลี่ยนข้อมูลการข่าวและ

การร่วมกันดำเนินการเชิงรุกเพื่อป้องกันแก้ไขปัญหาและลดผลกระทบจากภัยคุกคามหิ้งปัญหา
ข้ามชาติปัญหาท้าทายด้านความมั่นคงระหว่างประเทศและสาธารณสุขขนาดใหญ่

๓.๓.๒ เสริมสร้างความไว้วางใจกับประเทศเพื่อนบ้านและส่งเสริมความร่วมมือในการบริหาร
จัดการความมั่นคงตามแนวชายแดนเพื่อร่วมแก้ไขปัญหาที่มีอยู่และส่งเสริมให้
ชายแดนไทยกับประเทศเพื่อนบ้านเป็นชายแดนแห่งความร่วมมือโดยพัฒนาความเป็น
หุ้นส่วนยุทธศาสตร์ด้านความมั่นคงพื้นที่ชายแดนป้องกันการลักลอบเข้าเมืองการ
ตรวจคนเข้าเมืองการพัฒนาเศรษฐกิจตามแนวชายแดนและการสร้างความสัมพันธ์
ระดับประชาชน

๓.๓.๓ พัฒนาระบบการเก็บรักษาข้อมูลส่วนบุคคลด้านไซเบอร์ให้มีความมั่นคงปลอดภัยและ
กำกับดูแลระบบการส่งข้อมูลส่วนบุคคลข้ามแดนไปต่างประเทศให้เป็นไปตาม
มาตรฐานสากล

๓.๓.๔ สร้างความร่วมมือกับภาคีเครือข่ายภายในประเทศภูมิภาคและนานาชาติในการวาง
ระบบเฝ้าระวังป้องกันควบคุมโรคและภัยสุขภาพที่ได้มาตรฐานสากลมีความพร้อมใน
การติดตามวิเคราะห์และประเมินแนวโน้มสถานการณ์เพื่อเตรียมการรับมือการ
จัดระบบบริหารจัดการป้องกันไม่ให้โรคและภัยสุขภาพมีการแพร่ระบาดตลอดจนการ
ฟื้นฟูเยียวยาภายหลังเหตุการณ์กลับสู่ภาวะปกติ

๓.๔ การรักษาความมั่นคงและผลประโยชน์ของชาติทางทะเลเพื่อคงไว้ซึ่งอำนาจอธิปไตย
และสิทธิอธิปไตยในเขตทางทะเล

๓.๔.๑ เสริมสร้างความร่วมมือในการรักษาความมั่นคงทางทะเลทั้งภายในประเทศและ
ต่างประเทศเพื่อแก้ไขปัญหาพื้นที่อ้างสิทธิ์ทับซ้อนทางทะเลรวมทั้งพัฒนาความ
ร่วมมือในการแสวงหาและใช้ประโยชน์จากทรัพยากรทางทะเลอย่างยั่งยืนพัฒนา
ระบบและกลไกการให้ความช่วยเหลือและบรรเทาสาธารณภัยในทะเลให้มี
ประสิทธิภาพตลอดจนรักษาเส้นทางคมนาคมทางทะเลให้มีความปลอดภัยและเอื้อต่อ
การใช้ประโยชน์ร่วมกัน

๓.๔.๒ แก้ไขปัญหาการแย่งชิงทรัพยากรโดยรักษาความมั่นคงของฐานทรัพยากรธรรมชาติและ
สิ่งแวดล้อมทางทะเลคุ้มครองปกป้องและรักษาผลประโยชน์ของชาติทางทะเลจาก
การกระทำผิดกฎหมายในทะเลและวิกฤติทางทะเลพัฒนากลไกในทางปฏิบัติในการ
รักษาผลประโยชน์ของชาติทางทะเลและปรับปรุงกฎหมายและกฎระเบียบต่างๆให้มี
ความทันสมัยและเป็นสากลให้เกิดเอกภาพและระบบการบริหารจัดการที่ดีในการ
ดำเนินงานด้านการรักษาความมั่นคงและผลประโยชน์ของชาติทางทะเลในภาพรวม
ของประเทศรวมทั้งบูรณาการการใช้ทรัพยากรและการขับเคลื่อนนโยบายไปสู่การ
ปฏิบัติให้ได้อย่างเป็นรูปธรรม

๓.๔.๓ พัฒนาสร้างการรับรู้และความเข้าใจเกี่ยวกับคุณค่าของทะเลการใช้ประโยชน์จากทะเล
อย่างมีจิตสำนึกรับผิดชอบและมีความรู้ที่ถูกต้องเกี่ยวกับกฎหมายที่เกี่ยวข้องกับการ
ดำเนินกิจกรรมทางทะเลรวมทั้งส่งเสริมการพัฒนาองค์ความรู้ทางทะเลและการสร้าง
นวัตกรรมที่เป็นประโยชน์ต่อการพัฒนาในอนาคต

๓.๕ การบริหารจัดการความมั่นคงเพื่อการพัฒนาเพื่อให้เกิดความสอดคล้องกันระหว่าง
แผนงานที่เกี่ยวข้องกับความมั่นคงกับแผนงานการพัฒนาอื่นๆภายใต้การมีส่วนร่วมของภาคประชาชน

๓.๕.๑ ปรับปรุงระบบติดตามเฝ้าระวังศึกษาวิเคราะห์และประเมินสถานการณ์ด้านความ
มั่นคงการเปลี่ยนแปลงของสถานการณ์สภาวะแวดล้อมด้านความมั่นคงพิสุจน์ทราบ

/และคาดการณ์...

และคาดการณ์ภัยคุกคามเพื่อเสนอแนะแผนป้องกันความเสียหายและการเตือนภัยที่อาจเกิดขึ้นเพื่อเพิ่มประสิทธิภาพการดำเนินงานและลดผลกระทบต่อการพัฒนาประเทศ โดยเฉพาะในกรณีที่จะก่อภัยคุกคามต่อความมั่นคงของประเทศโดยใช้กลไกระดับชาติ เพื่อเชื่อมโยงกลไกอื่น ๆ ในการร่วมกันพิจารณาเมื่อมีสถานการณ์ที่คาดว่าจะส่งผลกระทบต่อความมั่นคงให้สามารถกำหนดแนวทางแก้ไขได้อย่างมีประสิทธิภาพ

๓.๕.๒ พัฒนากลไกด้านความมั่นคงและระบบการขับเคลื่อนแผนงานต่างๆให้พร้อมรับสถานการณ์ทั้งระดับชาติและระดับพื้นที่โดยสร้างเครือข่ายการสนับสนุนทั้งด้านนโยบายองค์ความรู้และการสร้างกลไกขับเคลื่อนแผนงานด้านเศรษฐกิจสังคมทรัพยากรธรรมชาติและสิ่งแวดล้อมและความมั่นคงโดยให้มีความเชื่อมโยงและตอบสนองต่อกันนโยบายรัฐบาลพร้อมทั้งสนับสนุนการขับเคลื่อนแผนงานและการจัดสรรงบประมาณด้านความมั่นคงแบบบูรณาการให้มีความชัดเจนควบคู่ไปกับการสนับสนุนการมีส่วนร่วมของภาคประชาชน(ประชารัฐ)ในการกำหนดและขับเคลื่อนแผนงานด้านความมั่นคง

๖) ยุทธศาสตร์ที่ ๖ การบริหารจัดการในภาครัฐการป้องกันการทุจริตประพฤติมิชอบและธรรมาภิบาลในสังคมไทย

๑. วัตถุประสงค์

๑.๑ เพื่อให้ภาครัฐมีขนาดเล็กมีการบริหารจัดการที่ดีและได้มาตรฐานสากล

๑.๒ เพื่อให้องค์กรปกครองส่วนท้องถิ่นให้มีการบริหารจัดการและให้บริการแก่ประชาชนในท้องถิ่นได้อย่างมีประสิทธิภาพประสิทธิผลและโปร่งใสตรวจสอบได้

๑.๓ เพื่อลดปัญหาการทุจริตและประพฤติมิชอบของประเทศ

๑.๔ เพื่อพัฒนาระบบและกระบวนการทางกฎหมายให้สามารถอำนวยความสะดวกด้วยความรวดเร็วและเป็นธรรมแก่ประชาชน

๒. เป้าหมายและตัวชี้วัด

๒.๑ เป้าหมายการพัฒนา

๒.๑.๑ ลดสัดส่วนค่าใช้จ่ายด้านบุคลากรและเพิ่มประสิทธิภาพการบริหารจัดการและการให้บริการของภาครัฐและประสิทธิภาพการประกอบธุรกิจของประเทศ

๒.๑.๒ เพิ่มประสิทธิภาพการบริหารจัดการที่ดีขององค์กรปกครองส่วนท้องถิ่น

๒.๑.๓ เพิ่มคะแนนดัชนีการรับรู้การทุจริตให้สูงขึ้น

๒.๑.๔ ลดจำนวนการดำเนินคดีกับผู้ได้กระทำความผิด

๒.๒ ตัวชี้วัด

๒.๒.๑ อันดับประสิทธิภาพภาครัฐจัดทำโดยสถาบันการจักษณานาชาติอยู่ในอันดับสองของอาเซียนเมื่อสิ้นสุดแผนพัฒนาฉบับที่ ๑๒

๒.๒.๒ อันดับความยากง่ายในการประกอบธุรกิจจัดทำโดยธนาคารโลกอยู่ในอันดับสองของอาเซียนเมื่อสิ้นสุดแผนพัฒนาฉบับที่ ๑๒

๒.๒.๓ สัดส่วนค่าใช้จ่ายด้านบุคลากรของรัฐต้องประมาณรายจ่ายประจำปีลดลง

๒.๒.๔ สัดส่วนองค์กรปกครองส่วนท้องถิ่นในแต่ละประเภทที่ได้รับรางวัลการบริหารจัดการที่ดีต่อองค์กรปกครองส่วนท้องถิ่นทั้งหมดเพิ่มขึ้น

๒.๒.๕ ข้อร้องเรียนและคดีเกี่ยวกับการดำเนินงานองค์กรปกครองส่วนท้องถิ่นลดลง

/๒.๒.๖ ระดับ...

๒.๒.๖ ระดับคะแนนของดัชนีการรับรู้การทุจริตสูงกว่าร้อยละ ๕๐ เมื่อสิ้นสุดแผนพัฒนาฯ ฉบับที่ ๑๒

๒.๒.๗ จำนวนคดีที่รัฐดำเนินคดีกับผู้มิได้กระทำความผิดซึ่งต้องชดเชยความเสียหายลดลง

๓. แนวทางการพัฒนา

๓.๑ ปรับปรุงโครงสร้างหน่วยงานบทบาทภารกิจและคุณภาพบุคลากรภาครัฐให้มีความโปร่งใสทันสมัยคล่องตัวมีขนาดที่เหมาะสมเกิดความคุ้มค่า

๓.๑.๑ กำหนดภารกิจขอบเขตอำนาจหน้าที่ของราชการบริหารส่วนกลางส่วนภูมิภาคและท้องถิ่นให้ชัดเจนและไม่ซ้ำซ้อน

๓.๑.๒ ปรับปรุงกลไกการปฏิบัติงานของภาครัฐให้มีลักษณะบูรณาการสามารถส่งเสริมกระบวนการผลิตและการให้บริการของภาคเอกชนได้อย่างมีประสิทธิภาพ

๓.๑.๓ กำหนดหลักการและแนวทางในการยุบเลิกภารกิจหรือปรับลดหน่วยงานบริหารราชการส่วนกลางที่ตั้งอยู่ในภูมิภาค

๓.๑.๔ พัฒนาบุคลากรและปฏิรูประบบบริหารจัดการกำลังคนภาครัฐให้มีประสิทธิภาพ

๓.๑.๕ จัดทำยุทธศาสตร์การพัฒนารัฐวิสาหกิจในระยะยาวให้มีความชัดเจนและสามารถปฏิบัติได้

๓.๒ ปรับปรุงกระบวนการงบประมาณและสร้างกลไกในการติดตามตรวจสอบการเงินการคลังภาครัฐ

๓.๒.๑ แก้ไขพระราชบัญญัติวิธีการงบประมาณ พ.ศ. ๒๕๐๒ ให้ส่งเสริมการจัดสรรงบประมาณแบบบูรณาการและงบประมาณเชิงพื้นที่

๓.๒.๒ ปรับปรุงกระบวนการจัดทำแผนพัฒนาระดับพื้นที่ให้เชื่อมโยงตั้งแต่ระดับชุมชนถึงระดับจังหวัด

๓.๒.๓ กำหนดโครงสร้างและลำดับความสำคัญของแผนงานในงบประมาณรายจ่ายประจำปีให้สอดคล้องกับยุทธศาสตร์ชาติระยะ ๒๐ ปี (พ.ศ.๒๕๖๐ - ๒๕๗๙) แผนพัฒนาเศรษฐกิจและสังคมแห่งชาติฉบับที่ ๑๒ (พ.ศ.๒๕๖๐ - ๒๕๖๔) นโยบายความมั่นคงแห่งชาติ (พ.ศ.๒๕๕๘ - ๒๕๖๔) และนโยบายรัฐบาล

๓.๒.๔ ปรับปรุงระบบติดตามประเมินผลให้สามารถวัดผลสัมฤทธิ์การพัฒนาทั้งประสิทธิภาพประสิทธิผลและผลกระทบของการดำเนินงาน

๓.๓ เพิ่มประสิทธิภาพและยกระดับการให้บริการสาธารณะให้ได้มาตรฐานสากล

๓.๓.๑ ปรับรูปแบบและวิธีการดำเนินการของภาครัฐให้มีความร่วมมือกันระหว่างรัฐเอกชนประชาชนและประชาสังคมในลักษณะแบบประชารัฐ

๓.๓.๒ ส่งเสริมให้มีการแข่งขันในผลงานการให้บริการสาธารณะของรัฐ

๓.๓.๓ จัดให้มีกระบวนการและช่องทางการสื่อสารกับประชาชนในรูปแบบที่หลากหลาย

๓.๓.๔ ปรับปรุงระบบการบริหารจัดการภายในองค์กรโดยการวางระบบสารสนเทศการจัดการแบบออนไลน์ในการประเมินความก้าวหน้า

๓.๓.๕ ปรับรูปแบบการให้บริการของรัฐจากรูปแบบเดิมไปสู่การให้บริการประชาชนผ่านระบบดิจิทัลอย่างเป็นระบบ

๓.๓.๖ สร้างระบบโครงสร้างพื้นฐานกลางของศูนย์ข้อมูลภาครัฐผ่านระบบเครือข่ายสารสนเทศภาครัฐ (Government Information Network : GIN)

/๓.๓.๗ ส่งเสริม...

- ๓.๓.๗ ส่งเสริมการเปิดเผยข้อมูลที่เป็นประโยชน์ที่ภาครัฐจัดเก็บในรูปแบบดิจิทัลที่ประชาชนและภาคธุรกิจสามารถเข้าถึงนำไปใช้ประโยชน์และต่อยอดได้
- ๓.๔ เพิ่มประสิทธิภาพการบริหารจัดการให้แก่องค์กรปกครองส่วนท้องถิ่น
- ๓.๔.๑ ทบทวนการกระจายอำนาจและการถ่ายโอนภารกิจให้แก่ท้องถิ่นให้ชัดเจนตามศักยภาพและความพร้อมของท้องถิ่น
- ๓.๔.๒ สนับสนุนองค์กรปกครองส่วนท้องถิ่นให้พัฒนารูปแบบการจัดการบริการสาธารณะให้หลากหลายให้สอดคล้องกับความต้องการของท้องถิ่น
- ๓.๔.๓ กำหนดกระบวนการสรรหาหรือแต่งตั้งผู้ดำรงตำแหน่งในราชการส่วนท้องถิ่นให้เป็นมาตรฐาน
- ๓.๔.๔ เพิ่มความคล่องตัวให้องค์กรปกครองส่วนท้องถิ่น
- ๓.๔.๕ ปรับปรุงระบบบริหารจัดการรายได้และเงินอุดหนุนของท้องถิ่น
- ๓.๔.๖ สร้างความโปร่งใสในการจัดทำและบริหารงบประมาณของท้องถิ่น
- ๓.๕ ป้องกันและปราบปรามการทุจริตและประพฤติมิชอบ
- ๓.๕.๑ ปลุกฝังให้คนไทยไม่โกง
- ๓.๕.๒ ป้องกันการทุจริต
- ๓.๕.๓ ปราบปรามการทุจริต
- ๓.๖ ปฏิรูปกฎหมายและกระบวนการยุติธรรมให้มีความทันสมัยเป็นธรรมและสอดคล้องกับ

ข้อบังคับสากลหรือข้อตกลงระหว่างประเทศ

- ๓.๖.๑ ปฏิรูปกฎหมายให้ทันสมัย
- ๓.๖.๒ ปฏิรูปกระบวนการยุติธรรมให้มีประสิทธิภาพ
- ๓) ยุทธศาสตร์ที่ ๗ การพัฒนาโครงสร้างพื้นฐานและระบบโลจิสติกส์
๑. วัตถุประสงค์

- ๑.๑ เพื่อพัฒนาโครงสร้างพื้นฐานสิ่งอำนวยความสะดวกด้านคมนาคมขนส่งและการค้าจัดตั้ง/ปรับปรุงองค์กรกำกับดูแลการประกอบกิจการขนส่งเพื่อเพิ่มขีดความสามารถในการแข่งขันและยกระดับคุณภาพชีวิตให้แก่ประชาชน
- ๑.๒ เพื่อสร้างความมั่นคงทางพลังงานเพิ่มประสิทธิภาพการใช้พลังงานและส่งเสริมการใช้พลังงานทดแทนและพลังงานสะอาดตลอดจนขยายโอกาสทางธุรกิจในภูมิภาคอาเซียน
- ๑.๓ เพื่อเพิ่มประสิทธิภาพและขยายการบริการโครงสร้างพื้นฐานดิจิทัลให้ทั่วถึงในราคาที่เหมาะสมเป็นธรรมส่งเสริมธุรกิจดิจิทัลใหม่และนวัตกรรมพัฒนาระบบความปลอดภัยทางไซเบอร์และคุ้มครองสิทธิส่วนบุคคลแก่ผู้ใช้บริการ
- ๑.๔ เพื่อพัฒนาประสิทธิภาพและขยายการให้บริการโครงสร้างพื้นฐานด้านน้ำประปาเชิงปริมาณและคุณภาพให้ครอบคลุมทั่วประเทศลดอัตราน้ำสูญเสียในระบบประปาและสร้างกลไกการบริหารจัดการการประกอบกิจการน้ำประปา
- ๑.๕ เพื่อพัฒนาอุตสาหกรรมต่อเนื่องที่เกิดจากลงทุนด้านโครงสร้างพื้นฐานเพื่อลดการนำเข้าจากต่างประเทศและสร้างโอกาสทางเศรษฐกิจให้กับประเทศ

๒. เป้าหมายและตัวชี้วัด

๒.๑ เป้าหมายการพัฒนา

- ๒.๑.๑ การพัฒนาโครงสร้างพื้นฐานและระบบโลจิสติกส์ในภาพรวม : เพื่อลดความเข้มข้นการใช้พลังงาน (Energy Intensity: EI) และลดต้นทุนโลจิสติกส์ของประเทศ
- ๒.๑.๒ การพัฒนาโครงสร้างพื้นฐานด้านระบบคมนาคมขนส่ง : เพิ่มปริมาณการขนส่งสินค้าทางรางและทางน้ำและเพิ่มปริมาณการเดินทางด้วยระบบขนส่งสาธารณะในเขตเมืองรวมทั้งขยายขีดความสามารถในการรองรับปริมาณผู้โดยสารของท่าอากาศยานในกรุงเทพมหานครและท่าอากาศยานในภูมิภาคให้เพียงพอกับความต้องการ
- ๒.๑.๓ การพัฒนาระบบโลจิสติกส์: เพิ่มความสามารถในการแข่งขันโลจิสติกส์และประสิทธิภาพการอำนวยความสะดวกทางการค้าระบบ NSW ด้วยระบบอิเล็กทรอนิกส์แบบไร้กระดาษอย่างสมบูรณ์บุคลากรโลจิสติกส์ได้รับการพัฒนาให้มีผลิตภาพสูงชันการขนส่งสินค้าผ่านเข้า - ออกด้านการค้าชายแดนสำคัญที่เชื่อมต่อกับโครงข่ายทางหลักมีประสิทธิภาพมากขึ้น
- ๒.๑.๔ การพัฒนาด้านพลังงานเพิ่มสัดส่วนการใช้พลังงานทดแทนต่อปริมาณการใช้พลังงานขั้นสุดท้ายและลดการพึ่งพาก๊าซธรรมชาติในการผลิตไฟฟ้า
- ๒.๑.๕ การพัฒนาเศรษฐกิจดิจิทัลขยายโครงข่ายอินเทอร์เน็ตความเร็วสูงให้ครอบคลุมทั่วประเทศและสร้างผู้ประกอบการธุรกิจดิจิทัลรายใหม่เพิ่มขึ้นพัฒนาระบบความมั่นคงปลอดภัยทางไซเบอร์ให้มีประสิทธิภาพมาตรฐานสากลรับมือภัยคุกคามทางออนไลน์
- ๒.๑.๖ การพัฒนาด้านสาธารณูปการ (น้ำประปา) เพื่อขยายกำลังการผลิตน้ำประปาและกระจายโครงข่ายการให้บริการน้ำประปาให้ครอบคลุมพื้นที่ทั่วประเทศและบริหารจัดการลดน้ำสูญเสียในระบบส่งน้ำและระบบจำหน่ายน้ำ

๒.๒ ตัวชี้วัด

- ๒.๒.๑ สัดส่วนการใช้พลังงานขั้นสุดท้ายต่อ GDP ลดลงจาก ๘.๒๒ เป็น ๗.๗๐ พันตันเทียบเท่าน้ำมันดิบ/พันล้านบาท
- ๒.๒.๒ สัดส่วนต้นทุนโลจิสติกส์ลดลงจากร้อยละ ๑๔ เป็นร้อยละ ๑๒ ของ GDP ต้นทุนค่าขนส่งสินค้าต่ำกว่าร้อยละ ๗ ของ GDP
- ๒.๒.๓ สัดส่วนปริมาณขนส่งสินค้าทางรางต่อปริมาณการขนส่งสินค้าทั้งหมดภายในประเทศเพิ่มจากร้อยละ ๑.๔ เป็นร้อยละ ๔ และสัดส่วนปริมาณขนส่งสินค้าทางน้ำต่อปริมาณการขนส่งสินค้าทั้งหมดภายในประเทศเพิ่มขึ้นจากร้อยละ ๑๒ เป็นร้อยละ ๑๕
- ๒.๒.๔ สัดส่วนของผู้ใช้ระบบรถไฟฟ้าต่อปริมาณการเดินทางในเขตกรุงเทพฯ และปริมณฑลจากร้อยละ ๕ เป็นร้อยละ ๑๕
- ๒.๒.๕ ความสามารถรองรับปริมาณผู้โดยสารของท่าอากาศยานในกรุงเทพฯ และภูมิภาคเพิ่มขึ้นเป็น ๑๒๐ และ ๕๕ ล้านคนต่อปี
- ๒.๒.๖ อันดับดัชนีความสามารถในการแข่งขันด้านโลจิสติกส์และประสิทธิภาพการอำนวยความสะดวกทางการค้าดีขึ้น
- ๒.๒.๗ จำนวนธุรกรรมการให้บริการนำเข้าส่งออกด้วยระบบอิเล็กทรอนิกส์เป็นร้อยละ ๑๐๐
- ๒.๒.๘ ปริมาณสินค้าที่ผ่านเข้า-ออกด่านชายแดนที่สำคัญเพิ่มขึ้นเฉลี่ยไม่น้อยกว่าร้อยละ ๕ ต่อปี
- ๒.๒.๙ สัดส่วนการใช้พลังงานทดแทนต่อปริมาณการใช้พลังงานขั้นสุดท้ายเพิ่มขึ้นจากร้อยละ ๑๒.๙๔ เป็นร้อยละ ๑๗.๓๔

/๒.๒.๑๐ สัดส่วน...

- ๒.๒.๑๐ สัดส่วนการใช้ก๊าซธรรมชาติในการผลิตไฟฟ้าลดลงจากร้อยละ ๖๕ เป็นร้อยละ ๔๗
- ๒.๒.๑๑ อันดับความพร้อมใช้ของเทคโนโลยีสารสนเทศและการสื่อสาร (NRI) ดีขึ้น
- ๒.๒.๑๒ จำนวนหมู่บ้านที่มีอินเทอร์เน็ตความเร็วสูงเข้าถึงเพิ่มขึ้นจากร้อยละ ๓๐ เป็นมากกว่าร้อยละ ๘๕
- ๒.๒.๑๓ จำนวนผู้ประกอบการธุรกิจดิจิทัลเพิ่มขึ้นไม่น้อยกว่า ๑,๐๐๐ ราย

๓. แนวทางการพัฒนา

๓.๑ การพัฒนาโครงสร้างพื้นฐานด้านคมนาคมขนส่ง

- ๓.๑.๑ พัฒนาและปรับปรุงโครงข่ายรถไฟขนาด ๑ ม. เป็นโครงข่ายหลักประเทศพัฒนาโครงข่ายรถไฟความเร็วสูงขนาดทางมาตรฐาน (Standard Gauge) อย่างน้อย ๑ เส้นทางพัฒนาพื้นที่เมืองตามแนวเส้นทางศึกษาแผนที่นาทาง (Road Map) ปรับเปลี่ยนไปใช้รถจักรไฟฟ้าแทนรถจักรดีเซลจัดทำมาตรฐานระบบรถไฟและระบบรถไฟพัฒนาสิ่งอำนวยความสะดวกและศูนย์บริการโลจิสติกส์
- ๓.๑.๒ พัฒนาระบบขนส่งสาธารณะในเขตเมืองที่เหมาะสมกับขนาดเศรษฐกิจและสังคมเร่งพัฒนาปรับปรุงคุณภาพการให้บริการและปรับเส้นทางการเดินรถโดยสารสาธารณะพัฒนาสิ่งอำนวยความสะดวกภายในสถานีให้เชื่อมโยงกับการพัฒนาพื้นที่พัฒนาโครงสร้างพื้นฐานและสิ่งอำนวยความสะดวกเพื่อสนับสนุนการเดินทางที่ไม่ใช้เครื่องยนต์ในเขตเมือง (Non-Motorized Transport: NMT)
- ๓.๑.๓ พัฒนาโครงข่ายทางถนนโดยรักษา/ยกระดับคุณภาพโครงข่ายถนนในปัจจุบันและขยายขีดความสามารถในการรองรับปริมาณจราจรตามความเหมาะสมในพื้นที่พัฒนาโครงข่ายทางพิเศษ/ทางหลวงพิเศษระหว่างเมืองในพื้นที่ชายแดนและประตูการค้าหลักนำเทคโนโลยีระบบการขนส่งและจราจรอัจฉริยะมาใช้ในการควบคุมและสั่งการจราจร
- ๓.๑.๔ พัฒนาระบบขนส่งทางอากาศโดยเร่งพัฒนาท่าอากาศยานสุวรรณภูมิและดอนเมืองตามแผนแม่บทให้แล้วเสร็จภายในช่วงแผนฯ ๑๒ จัดทำแผนการใช้ประโยชน์และแผนการบำรุงรักษาท่าอากาศยานในภูมิภาคศึกษาความเป็นไปได้ในการใช้ประโยชน์ท่าอากาศยานที่มีศักยภาพแห่งอื่นปรับปรุงระบบการบริหารจัดการท่าอากาศยานพัฒนาโครงสร้างและการจัดการห้วงอากาศให้มีความสามารถในการรองรับปริมาณการจราจรทางอากาศที่เพียงพอต่อการเติบโตทั้งในปัจจุบันและอนาคต
- ๓.๑.๕ พัฒนาระบบขนส่งทางน้ำโดยปรับปรุงการใช้ประโยชน์ท่าเรือภูมิภาคที่มีอยู่ในปัจจุบันเพื่อเพิ่มประสิทธิภาพในการใช้ประโยชน์โครงสร้างพื้นฐานให้สามารถสนับสนุนการเดินทางและขนส่งเชื่อมโยงทางน้ำภายในประเทศกำกับดูแลการให้บริการของภาคเอกชนผู้รับสัมปทานในท่าเรือน้ำลึกแหลมฉบังให้เป็นไปตามสัญญาสัมปทาน
- ๓.๒ การสนับสนุนการพัฒนาขนส่ง
- ๓.๒.๑ สนับสนุนการพัฒนาอุตสาหกรรมต่อเนื่องที่เกิดจากลงทุนด้านโครงสร้างพื้นฐานส่งเสริมอุตสาหกรรมทางรางโดยปรับปรุงกระบวนการจัดซื้อจัดจ้างระบบรถไฟและเครื่องกลรถไฟและรถจักรส่งเสริมให้เกิดการพัฒนาอุตสาหกรรมซ่อมบำรุงและผลิตชิ้นส่วนอากาศยาน

/๓.๒.๒ พัฒนาการ...

- ๓.๒.๒ พัฒนาการบริหารสาขาขนส่งเร่งจัดตั้งกรมการขนส่งทางรางพัฒนาขีดความสามารถองค์กรกำกับดูแลการขนส่งทางอากาศและการขนส่งทางน้ำเร่งพิจารณาโครงสร้างอัตราค่าโดยสารร่วม (Common Fare) ระบบขนส่งสาธารณะเพื่อจูงใจให้ประชาชนใช้ระบบขนส่งสาธารณะเพิ่มขึ้นพิจารณากลไกการสนับสนุนทางการเงินเพื่อชดเชยผลการดำเนินงานขาดทุนของผู้ให้บริการ (Operator) ขนส่งสาธารณะ
- ๓.๓ การพัฒนาระบบโลจิสติกส์**
- ๓.๓.๑ พัฒนาและยกระดับมาตรฐานระบบการจัดการโลจิสติกส์และโซ่อุปทานให้ได้มาตรฐานสากลและสนับสนุนการสร้างมูลค่าเพิ่มตลอดห่วงโซ่อุปทาน
- ๓.๓.๒ พัฒนาและยกระดับมาตรฐานระบบการอำนวยความสะดวกทางการค้าโดยการจัดตั้งหน่วยงานบริหารจัดการส่วนกลางของระบบ National Single Window (NSW)
- ๓.๓.๓ พัฒนาคูณภาพบุคลากรและวางแผนจัดการกำลังคนด้านโลจิสติกส์ให้สอดคล้องกับความต้องการของภาคธุรกิจ
- ๓.๓.๔ บริหารจัดการระบบติดตามประเมินผลการพัฒนาระบบโลจิสติกส์ของประเทศ
- ๓.๔ การพัฒนาด้านพลังงาน**
- ๓.๔.๑ พัฒนามาตรการสนับสนุนปรับโครงสร้างราคาพลังงานและบังคับใช้กฎหมายเพื่อให้เกิดการอนุรักษ์และเพิ่มประสิทธิภาพการใช้พลังงานในทุกภาคส่วนรวมทั้งสนับสนุนการวิจัยพัฒนาเทคโนโลยีประหยัดพลังงานเพื่อนำไปใช้ในเชิงพาณิชย์อย่างเป็นรูปธรรม
- ๓.๔.๒ สร้างความมั่นคงทางพลังงานโดยกระจายประเภทเชื้อเพลิงในการผลิตไฟฟ้าส่งเสริมการให้บริการขนส่งก๊าซธรรมชาติทางท่อแก่บุคคลที่สาม (TPA)
- ๓.๔.๓ เพิ่มศักยภาพการบริหารจัดการการผลิตและการใช้พลังงานทดแทนและพลังงานสะอาด
- ๓.๔.๔ ปรับปรุง/พัฒนาการกำกับดูแลการประกอบกิจการพลังงานให้เป็นไปตามกฎระเบียบอย่างเหมาะสมรวมทั้งกำหนดโครงสร้างราคาพลังงานให้สะท้อนต้นทุนและเป็นธรรมกับทุกภาคส่วน
- ๓.๔.๕ ส่งเสริมไทยเป็นศูนย์กลางซื้อขายพลังงาน/เพิ่มโอกาสในการพัฒนาพลังงานในภูมิภาคอาเซียน
- ๓.๕ การพัฒนาเศรษฐกิจดิจิทัล**
- ๓.๕.๑ พัฒนา/ปรับปรุงโครงสร้างพื้นฐานโทรคมนาคมของประเทศให้ทั่วถึงและมีประสิทธิภาพ
- ๓.๕.๒ ส่งเสริมการใช้เทคโนโลยีดิจิทัลในการสร้างมูลค่าเพิ่มทางธุรกิจ
- ๓.๕.๓ ส่งเสริมนวัตกรรมการวิจัยและพัฒนาอุตสาหกรรมดิจิทัลและเทคโนโลยีอวกาศของไทย
- ๓.๕.๔ สร้างความมั่นคงปลอดภัยทางไซเบอร์โดยจัดตั้งศูนย์การเฝ้าระวังและรับมือภัยคุกคามทางไซเบอร์ (Cyber security international council)
- ๓.๕.๕ ปรับปรุงกฎ/ระเบียบเพื่อสนับสนุนการพัฒนากิจการเทคโนโลยีสารสนเทศและการสื่อสารของประเทศ
- ๓.๖ การพัฒนาระบบน้ำประปา**
- ๓.๖.๑ พัฒนาระบบน้ำประปาให้ครอบคลุมและทั่วถึง
- ๓.๖.๒ การบริหารจัดการการใช้น้ำอย่างมีประสิทธิภาพและการสร้างนวัตกรรม

- ๓.๖.๓ ลดอัตราการสูญเสียในเชิงรุกควบคู่กับการบำรุงรักษาเชิงป้องกันของระบบประปาทั่วประเทศ
- ๓.๖.๔ ปรับปรุงโครงสร้างการบริหารกิจการประปาโดยแยกบทบาทของหน่วยงานต่างๆที่เกี่ยวข้องให้ชัดเจนระหว่างหน่วยงานระดับนโยบายหน่วยงานกำกับดูแลการประกอบกิจการประปาที่เป็นเอกภาพและหน่วยงานให้บริการควบคู่กับการออกกฎหมายการจัดตั้งองค์กรกำกับดูแลกิจการประปาในภาพรวมของประเทศที่มีเอกภาพให้แล้วเสร็จภายในปี ๒๕๖๒

๘) ยุทธศาสตร์ที่ ๘ การพัฒนาวิทยาศาสตร์เทคโนโลยีวิจัยและนวัตกรรม

๑. วัตถุประสงค์

- ๑.๑ เพื่อสร้างความเข้มแข็งและยกระดับความสามารถด้านวิทยาศาสตร์และเทคโนโลยีขึ้น ก้าวหน้าให้สนับสนุนการสร้างมูลค่าของสาขาการผลิตและบริการเป้าหมาย
- ๑.๒ เพื่อสร้างโอกาสการเข้าถึงและนำเทคโนโลยีไปใช้ให้กับเกษตรกรรายย่อยวิสาหกิจชุมชน และวิสาหกิจขนาดกลางและขนาดย่อม
- ๑.๓ เพื่อพัฒนานวัตกรรมที่มุ่งเน้นการลดความเหลื่อมล้ำและยกระดับคุณภาพชีวิตของประชาชนผู้สูงอายุผู้ด้อยโอกาสทางสังคมและเพิ่มคุณภาพสิ่งแวดล้อม
- ๑.๔ เพื่อบูรณาการระบบบริหารจัดการวิทยาศาสตร์เทคโนโลยีวิจัยและนวัตกรรมให้สามารถดำเนินงานไปในทิศทางเดียวกัน

๒. เป้าหมายและตัวชี้วัด

๒.๑ เป้าหมายการพัฒนา

- ๒.๑.๑ เพิ่มความเข้มแข็งด้านวิทยาศาสตร์และเทคโนโลยีของประเทศ
- ๒.๑.๒ เพิ่มความสามารถในการประยุกต์ใช้วิทยาศาสตร์เทคโนโลยีและนวัตกรรมเพื่อยกระดับความสามารถการแข่งขันของภาคการผลิตและบริการและคุณภาพชีวิตของประชาชน

๒.๒ ตัวชี้วัด

- ๒.๒.๑ สัดส่วนค่าใช้จ่ายการลงทุนเพื่อการวิจัยและพัฒนาเพิ่มสู้อยู่ละ ๑.๕ ของ GDP
- ๒.๒.๒ สัดส่วนการลงทุนวิจัยและพัฒนาของภาคเอกชนต่อภาครัฐเพิ่มเป็น ๗๐:๓๐
- ๒.๒.๓ สัดส่วนการลงทุนวิจัยและพัฒนาในอุตสาหกรรมยุทธศาสตร์และเป้าหมายของประเทศ :งานวิจัยพื้นฐานเพื่อสร้าง/สะสมองค์ความรู้ : ระบบโครงสร้างพื้นฐานบุคลากรและระบบมาตรฐานเพิ่มเป็น ๕๕ : ๒๕ : ๒๐
- ๒.๒.๔ จำนวนบุคลากรด้านการวิจัยและพัฒนาเพิ่มเป็น ๒๕ คนต่อประชากร ๑๐,๐๐๐ คน
- ๒.๒.๕ อันดับความสามารถการแข่งขันโครงสร้างพื้นฐานด้านวิทยาศาสตร์และด้านเทคโนโลยี จัดโดย IMD อยู่ในลำดับ ๑ ใน ๓๐
- ๒.๒.๖ ผลงานวิจัยและเทคโนโลยีพร้อมใช้ที่ถูกนำไปใช้ในการสร้างมูลค่าเชิงพาณิชย์ให้กับภาคการผลิตและบริการและภาครัฐกิจมีจำนวนไม่น้อยกว่าร้อยละ ๓๐ ของผลงานทั้งหมด
- ๒.๒.๗ มูลค่าการลดหย่อนภาษีเงินได้นิติบุคคลสำหรับค่าใช้จ่ายวิจัยและพัฒนาที่มีจำนวนเพิ่มขึ้นไม่น้อยกว่าร้อยละ ๒๐ ต่อปี
- ๒.๒.๘ นวัตกรรมทางสังคมและนวัตกรรมสำหรับผู้สูงอายุและผู้พิการที่ผลิตได้เองภายในประเทศมีจำนวนเพิ่มขึ้นไม่น้อยกว่า ๑ เท่าตัว

/๓. แนวทางการ...

๓. แนวทางการพัฒนา

๓.๑ เร่งส่งเสริมการลงทุนวิจัยและพัฒนาและผลักดันสู่การใช้ประโยชน์ในเชิงพาณิชย์และเชิงสังคม

- ๓.๑.๑ ลงทุนวิจัยและพัฒนาในกลุ่มเทคโนโลยีที่ประเทศไทยมีศักยภาพพัฒนาได้เอง อาทิ กลุ่มอาหารและเกษตรการแพทย์สิ่งแวดล้อมอุตสาหกรรมสร้างสรรค์และวัฒนธรรมเพื่อพัฒนาเป็นฐานเศรษฐกิจใหม่โดยจัดสรรงบประมาณที่เพียงพอและต่อเนื่องสำหรับการต่อยอดงานวิจัยเชิงลึกเพื่อสร้างนวัตกรรมตลอดห่วงโซ่การวิจัยและให้ความสำคัญกับการทำวิจัยในขั้นประยุกต์และทดลองเพิ่มขึ้นทั้งการจัดทำผลิตภัณฑ์ต้นแบบการทำวิจัยตลาดการทดสอบผลิตภัณฑ์และโรงงานนำร่อง (Pilot Plant) เพื่อให้สามารถแปลงงานวิจัยไปสู่การใช้ประโยชน์ในเชิงพาณิชย์และเชิงสังคมได้อย่างเป็นรูปธรรมมากขึ้น
- ๓.๑.๒ ลงทุนวิจัยและพัฒนาในกลุ่มเทคโนโลยีที่นำสู่การพัฒนาแบบก้าวกระโดดได้แก่เทคโนโลยีทางการแพทย์ครบวงจรเทคโนโลยีชีวภาพ (ยาชีววัตถุเภสัชพันธุศาสตร์อาหารแปรรูปเชื้อเพลิงชีวภาพและเคมีชีวภาพพลังงานทางเลือก) หุ่นยนต์และเครื่องมืออุปกรณ์อัจฉริยะยานยนต์สมัยใหม่ (รถยนต์ไฟฟ้ารถยนต์ Hybrid) ระบบเครื่องกลที่ใช้ระบบอิเล็กทรอนิกส์ดิจิทัลเทคโนโลยีอินเทอร์เน็ตที่เชื่อมต่อและบังคับอุปกรณ์ต่างๆ ปัญญาประดิษฐ์และเทคโนโลยีสมองกลฝังตัวและเทคโนโลยีระบบรางและการบินโดยให้ความสำคัญกับการร่วมลงทุนระหว่างรัฐและเอกชน (Public Private Partnership : PPP) หรือการเข้าครอบครอง/รับช่วงต่อในเทคโนโลยีใหม่ที่มีความน่าจะเป็นไปได้ในตลาดโลกผ่านกลไกกองทุนเพิ่มขีดความสามารถในการแข่งขันสำหรับกลุ่มอุตสาหกรรมเป้าหมายกองทุนพัฒนาผู้ประกอบการเทคโนโลยีและนวัตกรรมที่จะจัดตั้งขึ้นและ/หรือภาครัฐเป็นผู้ลงทุนหลักในเทคโนโลยีใหม่ๆที่จะนำไปสู่การเปลี่ยนแปลงอย่างมีนัยสำคัญรวมถึงการพัฒนาในลักษณะวิศวกรรมย้อนกลับตลอดจนการกำหนดให้โครงการลงทุนขนาดกลางและขนาดใหญ่ของประเทศต้องเชื่อมโยงกับการส่งเสริมการใช้วิทยาศาสตร์เทคโนโลยีวิจัยและนวัตกรรมในประเทศ
- ๓.๑.๓ ลงทุนวิจัยและพัฒนาเทคโนโลยีและนวัตกรรมทางสังคมเพื่อลดความเหลื่อมล้ำและยกระดับคุณภาพชีวิตของประชาชน อาทิ เทคโนโลยีการศึกษาเทคโนโลยีสารสนเทศและการสื่อสารเทคโนโลยีเพื่อผู้พิการเทคโนโลยีเพื่อผู้สูงอายุเทคโนโลยีทางการแพทย์ (ยาและวัคซีนอุปกรณ์และเครื่องมือทางการแพทย์) โดยอาศัยกลไกการดำเนินงานอย่างเป็นเครือข่ายระหว่างสถาบันการศึกษาสถาบันการวิจัยภาครัฐภาคเอกชนและภาคประชาชนหรือชุมชน
- ๓.๑.๔ เร่งรัดการถ่ายทอดผลงานวิจัยและพัฒนาและเทคโนโลยีสู่เกษตรกรรายย่อยวิสาหกิจชุมชนและวิสาหกิจขนาดกลางและขนาดย่อมผ่านกลไกเครือข่ายสถาบันการศึกษาสถาบันวิจัยและหน่วยงานภาครัฐและเอกชนโดยมีนักถ่ายทอดเทคโนโลยีมืออาชีพเข้ามาช่วยดำเนินการ
- ๓.๑.๕ พัฒนาลาดเทคโนโลยีและนวัตกรรมไทยโดยใช้กลไกระบบบัญชีนวัตกรรมและสิ่งประดิษฐ์ไทยที่นำไปสู่การจัดซื้อจัดจ้างได้อย่างแท้จริงเพื่อเสริมสร้างโอกาสการพัฒนาเทคโนโลยีของประเทศและทดแทนการนำเข้า

/๓.๑.๖ เสริมสร้าง...

- ๓.๑.๖ เสริมสร้างระบบการบริหารจัดการทรัพย์สินทางปัญญาที่มีประสิทธิภาพสอดคล้องมาตรฐานสากลสามารถนำไปสู่การสร้างคุณค่าและมูลค่าเพิ่มได้รวมถึงมีฐานข้อมูลทรัพย์สินทางปัญญาที่สะดวกต่อการเข้าถึงใช้งานง่ายและสืบค้นได้ทั่วโลกเพื่อประกอบการวิเคราะห์และติดตามเทคโนโลยี
- ๓.๒ พัฒนาผู้ประกอบการให้เป็นผู้ประกอบการทางเทคโนโลยี (Technopreneur)
- ๓.๒.๑ ส่งเสริมผู้ประกอบการให้มีบทบาทหลักด้านนวัตกรรมเทคโนโลยีและร่วมกำหนดทิศทางการพัฒนานวัตกรรมกับสถาบันการศึกษาสถาบันวิจัยภาครัฐและภาคสังคมหรือชุมชนโดยปรับกฎระเบียบและกฎหมายที่เป็นอุปสรรครวมทั้งมีมาตรการจูงใจ อาทิ ปรับกฎระเบียบให้สามารถสนับสนุนทุนวิจัยในภาคเอกชนการส่งเสริมให้เอกชนรับจ้างทำวิจัยของภาครัฐได้และการร่วมทุนในการพัฒนาเทคโนโลยีแบบก้าวกระโดดบนพื้นฐานของการมีส่วนร่วมรับความเสี่ยงและร่วมรับภาระค่าใช้จ่าย
- ๓.๒.๒ ส่งเสริมการสร้างสรรคนวัตกรรมด้านการออกแบบและการจัดการธุรกิจที่ผสมการใช้เทคโนโลยีให้แพร่หลายในกลุ่มผู้ประกอบการธุรกิจของไทยโดยมีมาตรการจูงใจในรูปแบบต่างๆ อาทิ กองทุนมาตรการภาษีเงินกู้ดอกเบี้ยต่ำเพื่อให้ภาคการผลิตและบริการมุ่งสร้างนวัตกรรมในธุรกิจและองค์กรเพื่อเพิ่มศักยภาพและความสามารถในการแข่งขัน
- ๓.๒.๓ สนับสนุนการเข้าถึงแหล่งเงินทุนสำหรับธุรกิจเกิดใหม่และ SMEs ที่ต้องการพัฒนาหรือทำธุรกิจฐานเทคโนโลยีและเพิ่มช่องทางการเข้าถึงนักวิจัยและทรัพยากรวิจัยของสถาบันการศึกษาหรือสถาบันวิจัยรวมทั้งการเข้าถึงบริการทางเทคโนโลยีต่างๆ ได้โดยง่ายและสะดวก
- ๓.๒.๔ สร้างบรรยากาศและสภาพที่เอื้ออำนวยต่อการเรียนรู้และพัฒนาความคิดสร้างสรรค์ลงสู่พื้นที่และชุมชนทั้งการพัฒนาแหล่งเรียนรู้การจัดการให้มีเวทีหรือช่องทางการพัฒนาและแสดงออกของนักคิดและนักสร้างสรรค์และเสริมสร้างต้นแบบ (Role Model) ที่เหมาะสมรวมทั้งเผยแพร่ประชาสัมพันธ์ผลงานนวัตกรรมและตัวอย่างความสำเร็จในวงกว้างอย่างต่อเนื่องโดยจูงใจให้มีการนำไปใช้ประโยชน์อย่างเป็นรูปธรรม
- ๓.๒.๕ รมณรงค์ปลูกฝังวัฒนธรรมการวิจัยและค่านิยมการเคารพสิทธิในทรัพย์สินทางปัญญา รวมทั้งวิธีคิดของคนในสังคมให้ใช้หลักการระงับในการตัดสินใจผ่านทางสื่อและกิจกรรมต่างๆ รวมทั้งมีกลไกส่งเสริมการดำเนินงานให้ความรู้และบริการทางวิทยาศาสตร์และเทคโนโลยีอย่างทั่วถึงในทุกพื้นที่
- ๓.๓ พัฒนาสถานะแวดล้อมของการพัฒนาวิทยาศาสตร์เทคโนโลยีวิจัยและนวัตกรรม
- ๓.๓.๑ ด้านบุคลากรวิจัย
- ๑) เร่งการผลิตบุคลากรสายวิทยาศาสตร์และเทคโนโลยีที่มีคุณภาพและสอดคล้องกับความต้องการโดยเฉพาะในสาขา STEM (วิทยาศาสตร์ (Science: S) เทคโนโลยี (Technology: T) วิศวกรรมศาสตร์ (Engineering: E) และคณิตศาสตร์ (Mathematics: M)) ด้วยการสร้างสิ่งจูงใจสร้างแรงบันดาลใจสนับสนุนทุนการศึกษาฯ เพื่อเพิ่มจำนวนผู้สำเร็จการศึกษาในสายวิทยาศาสตร์และเทคโนโลยีและพัฒนาระบบการเรียนการสอนที่เชื่อมโยงระหว่างวิทยาศาสตร์เทคโนโลยีวิศวกรรมศาสตร์
- /และคณิตศาสตร์...

และคณิตศาสตร์ (STEM Education) ในสถานศึกษารวมทั้งเร่งผลิตกำลังคนและครู วิทยาศาสตร์ที่มีคุณภาพ

๒) เร่งสร้างนักวิจัยมืออาชีพโดยเฉพาะอย่างยิ่งในสาขาวิศวกรรมการผลิตขั้นสูง แพทย์ศาสตร์นักวิทยาศาสตร์ข้อมูล (Data Scientist) นักออกแบบและในสาขาที่ขาดแคลนและสอดคล้องกับการเติบโตของอุตสาหกรรมเป้าหมายและทิศทางการพัฒนาประเทศรวมทั้งบุคลากรที่เกี่ยวข้องกับการวิจัยและพัฒนานวัตกรรมไม่ว่าจะเป็นนักบริหารจัดการงานวิจัยและนวัตกรรมนักถ่ายทอดเทคโนโลยีนักประเมินผล และบุคลากรด้านทรัพย์สินทางปัญญาโดยพัฒนาเส้นทางความก้าวหน้าในสายอาชีพที่ชัดเจนและพัฒนาตลาดรองรับงานสำหรับบุคลากรวิจัยด้วยการกำหนด เป็นเงื่อนไขให้โครงการลงทุนขนาดกลางและขนาดใหญ่จะต้องมีการทำวิจัยรองรับ การดำเนินโครงการ

๓) พัฒนาศักยภาพนักวิจัยให้มีทั้งความรู้และความเข้าใจในเทคโนโลยีเข้าใจตลาดและ รูปแบบการทำธุรกิจและการบริหารจัดการทรัพย์สินทางปัญญารวมทั้งเข้าถึงและ เข้าใจความต้องการของผู้ใช้ประโยชน์โดยใช้หลักการตลาดนำงานวิจัยเพื่อให้ สามารถประเมินความคุ้มค่าในการลงทุนวิจัยและได้งานวิจัยที่มีคุณค่าในเชิงเศรษฐกิจ และสังคม

๔) ดึงดูดบุคลากรผู้เชี่ยวชาญนักวิจัยและนักวิทยาศาสตร์ในต่างประเทศที่มีผลงาน เป็นที่ยอมรับในสาขาอุตสาหกรรมเป้าหมายของไทยให้มาทำงานในสถาบันวิจัย ของภาครัฐและภาคเอกชนในประเทศไทยเพื่อเสริมสร้างศักยภาพการวิจัยและ พัฒนาของประเทศและใช้สิทธิประโยชน์ทางภาษีเพื่อสนับสนุนภาคการผลิตและ ภาคบริการในการพัฒนาเทคโนโลยีใหม่ๆ

๓.๓.๒ ด้านโครงสร้างพื้นฐานทางวิทยาศาสตร์และเทคโนโลยี

๑) ปรับปรุงและพัฒนาระบบการวิจัยเพื่อรองรับเทคโนโลยีสำคัญ ๆ ให้เกิด ประสิทธิภาพ อาทิ เทคโนโลยีสารสนเทศและการสื่อสารเทคโนโลยีกราฟิก (Grapheme) เทคโนโลยีทางการศึกษาเทคโนโลยีที่รองรับการเปลี่ยนแปลงเชิง โครงสร้างประชากรและเพิ่มคุณภาพชีวิต (เทคโนโลยีเพื่อผู้สูงอายุและผู้พิการ) เทคโนโลยีที่ช่วยเพิ่มมูลค่าสินค้าเกษตรเทคโนโลยีการขนส่งและโลจิสติกส์ เทคโนโลยีด้านพลังงานสีเขียวเทคโนโลยีแห่งอนาคตรวมทั้งสนับสนุนการวิจัยและ พัฒนาเทคโนโลยีเพื่อเตรียมความพร้อมสู่การพัฒนาอุตสาหกรรมอนาคตตลอดจน มีการพัฒนาข้อมูลดัชนีวิทยาศาสตร์เทคโนโลยีและนวัตกรรมและฐานข้อมูล งานวิจัยที่ทันสมัยสะดวกต่อการเข้าถึงและใช้งานได้ง่าย

๒) ยกกระดับโครงสร้างพื้นฐานทางวิทยาศาสตร์และเทคโนโลยีให้ทันต่อการ เปลี่ยนแปลงเทคโนโลยีแบบก้าวกระโดดโดยสนับสนุนให้เกิดการลงทุนจัดตั้ง ศูนย์วิจัยพัฒนาส่งเสริมให้มีความร่วมมือในการดำเนินการวิจัยและพัฒนา ร่วมกับ หน่วยงานวิจัย/นักวิจัยทั้งในและต่างประเทศโดยเฉพาะอย่างยิ่งศูนย์วิจัยพัฒนาที่ เกี่ยวข้องกับอุตสาหกรรมเป้าหมายของประเทศสนับสนุนการแปลงนิคม อุตสาหกรรมให้เป็นอุทยานธุรกิจวิทยาศาสตร์เร่งพัฒนาและประชาสัมพันธ์อุทยาน วิทยาศาสตร์และสถาบันวิจัยให้เป็นกลไกช่วยแก้ไขปัญหาให้ภาคการผลิต

และบริการและเชื่อมโยงการทำงานร่วมกันระหว่างภาควิชาการกับภาคเอกชนและภาคสังคม

- ๓) ส่งเสริมการพัฒนาระบบคุณภาพและมาตรฐานและระบบมาตรฐานแห่งชาติเร่องระดับและส่งเสริมการจัดตั้งศูนย์วิเคราะห์ทดสอบ/สอบเทียบ/ห้องปฏิบัติการของภาคเอกชนให้ได้มาตรฐานสากลผ่านการจูงใจในรูปแบบที่เหมาะสม
- ๔) เร่งสร้างความพร้อมในการใช้เทคโนโลยีสารสนเทศอย่างเต็มศักยภาพของภาครัฐ ทั้งการเข้าถึงและเชื่อมโยงข้อมูลระหว่างหน่วยงานต่างๆของภาครัฐและการเข้าถึงข้อมูลของภาครัฐโดยสาธารณะตลอดจนการพัฒนาแพลตฟอร์มบริการพื้นฐานและแอปพลิเคชันภาครัฐ
- ๕) สนับสนุนเครื่องมือทางการเงินใหม่ๆและหลากหลายเพื่อเป็นกลไกระดมทุนอาทิระบบเงินร่วมลงทุนกองทุนการระดมทุนผ่านตลาดหลักทรัพย์
- ๖) สนับสนุนให้เกิดการร่วมทำงานและแบ่งปันทรัพยากรด้านอุปกรณ์เครื่องมือและห้องปฏิบัติการทดลองระหว่างสถาบันวิจัยสถาบันการศึกษาภาครัฐและภาคเอกชน
- ๗) ผลักดันและเร่งรัดให้มีกฎหมายเพื่อส่งเสริมการใช้ประโยชน์ผลงานวิจัยในเชิงพาณิชย์เพื่อให้ผู้รับทุนสนับสนุนของรัฐได้รับสิทธิความเป็นเจ้าของผลงานวิจัยและนำไปถ่ายทอดสู่ภาคการผลิตและบริการได้อย่างคล่องตัว

๓.๓.๓ ด้านการบริหารจัดการ

- ๑) ส่งเสริมการปรับโครงสร้างและบทบาทของหน่วยงานที่เกี่ยวข้องกับการพัฒนาวิทยาศาสตร์เทคโนโลยีวิจัยและนวัตกรรมเพื่อให้เกิดความเป็นเอกภาพในการดำเนินงานทั้งหน่วยงานกำหนดนโยบายหน่วยงานสนับสนุนทุนวิจัยหน่วยงานวิจัยหลักและหน่วยงานปฏิบัติที่เกี่ยวข้องเพื่อเพิ่มประสิทธิภาพการขับเคลื่อนงานวิทยาศาสตร์เทคโนโลยีวิจัยและนวัตกรรมของประเทศ
- ๒) ปรับระบบการบริหารจัดการงบประมาณสู่การจัดสรรตามแผนงาน/โครงการ (Program Based Budgeting) เพื่อให้เกิดการบูรณาการแผนงาน/โครงการและงบประมาณระหว่างหน่วยงานต่างๆและพัฒนาไปสู่การจัดสรรตามผลงาน (Performance Based Budgeting) โดยมีกลยุทธ์ต่อยอดไปสู่เป้าหมายที่ตั้งไว้หรือกลยุทธ์การยุติที่เหมาะสม
- ๓) จัดให้มีระบบประเมินความสามารถด้านนวัตกรรมของสถาบันวิจัยทั้งด้านการสร้างความสามารถทางวิทยาศาสตร์เทคโนโลยีวิจัยและนวัตกรรมด้านการบริหารจัดการและด้านอื่น ๆ รวมถึงการติดตามและประเมินผลโครงการวิจัยสำคัญของประเทศโดยมีการรายงานผลต่อสาธารณะอย่างต่อเนื่อง
- ๔) สนับสนุนการจัดทำ Technology Roadmap และแผนปฏิบัติการวิจัยและนวัตกรรมรายสาขาเพื่อจัดลำดับกิจกรรมวิจัยและพัฒนาสำหรับอุตสาหกรรมและเทคโนโลยีเป้าหมายที่ต้องพัฒนารายสาขาอาทิสาขาการเกษตรสาขาอุตสาหกรรมสาขาการท่องเที่ยวสาขากีฬา
- ๕) สนับสนุนให้มีการทำวิจัยที่สอดคล้องกับศักยภาพและความต้องการของพื้นที่เพื่อสนับสนุนการจัดทำแผนพัฒนาจังหวัดและกลุ่มจังหวัดซึ่งจะช่วยเสริมสร้างศักยภาพการวิจัยและพัฒนาของท้องถิ่นและนำงานวิจัยไปช่วยสร้างมูลค่าเพิ่มและแก้ปัญหาต่างๆโดยใช้ประโยชน์จากสถาบันการศึกษาในพื้นที่ภาคชุมชนและสังคม

/๖) ส่งเสริม...

๖) ส่งเสริมให้เกิดการแลกเปลี่ยนและพัฒนาความรู้ด้านวิทยาศาสตร์เทคโนโลยีวิจัยและนวัตกรรมเชิงลึกผ่านทางกลไกที่มีอยู่ อาทิ สมัชชาวิทยาศาสตร์เทคโนโลยีวิจัยและนวัตกรรม เพื่อให้เป็นที่รวมของผู้เชี่ยวชาญด้านวิทยาศาสตร์วิศวกรรมศาสตร์และศาสตร์อื่นๆ ในการให้คำปรึกษาและข้อเสนอแนะการพัฒนาด้านวิทยาศาสตร์เทคโนโลยีวิจัยและนวัตกรรมของประเทศและส่งเสริมการทูตวิทยาศาสตร์เพื่อให้เกิดการแลกเปลี่ยนองค์ความรู้ทางวิทยาศาสตร์เทคโนโลยีวิจัยและนวัตกรรมทั้งในเชิงนโยบายและการนำไปประยุกต์ใช้ร่วมกับประเทศต่างๆ

๙) ยุทธศาสตร์ที่ ๙ การพัฒนาภาคเมืองและพื้นที่เศรษฐกิจ

๑. วัตถุประสงค์

- ๑.๑ เพื่อกระจายความเจริญและโอกาสทางเศรษฐกิจไปสู่ภูมิภาคอย่างทั่วถึงมากขึ้น
- ๑.๒ เพื่อพัฒนาเมืองศูนย์กลางของจังหวัดให้เป็นเมืองนำอยู่สำหรับคนทุกกลุ่ม
- ๑.๓ เพื่อพัฒนาและฟื้นฟูพื้นที่ฐานเศรษฐกิจหลักให้ขยายตัวอย่างเป็นมิตรต่อสิ่งแวดล้อมและเพิ่มคุณภาพชีวิตของคนในชุมชน
- ๑.๔ เพื่อพัฒนาพื้นที่เศรษฐกิจใหม่ให้สนับสนุนการเพิ่มขีดความสามารถในการแข่งขันและการพัฒนาในพื้นที่อย่างยั่งยืน

๒. เป้าหมายและตัวชี้วัด

๒.๑ เป้าหมายการพัฒนา

- ๒.๑.๑ ลดช่องว่างรายได้ระหว่างภาคและมีการกระจายรายได้ที่เป็นธรรมมากขึ้น
- ๒.๑.๒ เพิ่มจำนวนเมืองศูนย์กลางของจังหวัดเป็นเมืองนำอยู่สำหรับคนทุกกลุ่มในสังคม
- ๒.๑.๓ พื้นที่ฐานเศรษฐกิจหลักมีระบบการผลิตที่มีประสิทธิภาพสูงและเป็นมิตรต่อสิ่งแวดล้อม
- ๒.๑.๔ เพิ่มมูลค่าการลงทุนในพื้นที่เศรษฐกิจใหม่บริเวณชายแดน

๒.๒ ตัวชี้วัด

- ๒.๒.๑ ผลิตภัณฑ์ภาคต่อหัวระหว่างภาคลดลง
- ๒.๒.๒ สัมประสิทธิ์การกระจายรายได้ระดับภาคลดลง
- ๒.๒.๓ เมืองศูนย์กลางของจังหวัดที่ได้รับการพัฒนาเป็นเมืองนำอยู่เพิ่มขึ้น
- ๒.๒.๔ ค่าเฉลี่ยสารอินทรีย์ระเหยง่ายในพื้นที่อุตสาหกรรมหลักบริเวณมาบตาพุดไม่เกินเกณฑ์มาตรฐาน
- ๒.๒.๕ ข้อร้องเรียนของประชาชนเกี่ยวกับผลกระทบจากการประกอบการในพื้นที่ลดลง
- ๒.๒.๖ มูลค่าการลงทุนในพื้นที่เศรษฐกิจพิเศษชายแดนเพิ่มขึ้นร้อยละ ๒๐
- ๒.๒.๗ สถานประกอบการที่จดทะเบียนในพื้นที่เศรษฐกิจใหม่เพิ่มขึ้น

๓. แนวทางการพัฒนา

๓.๑ การพัฒนาภาคเพื่อสร้างโอกาสทางเศรษฐกิจให้กระจายตัวอย่างทั่วถึง

๓.๑.๑ ภาคเหนือ: พัฒนาให้เป็นฐานเศรษฐกิจสร้างสรรค์มูลค่าสูง

- ๑) พัฒนาการท่องเที่ยวให้มีคุณภาพและความยั่งยืนมีธุรกิจบริการต่อเนื่องกับการท่องเที่ยวบริการสุขภาพและการศึกษาที่ได้มาตรฐานรวมทั้งผลิตภัณฑ์สร้างสรรค์ที่สร้างมูลค่าเพิ่มสูง
- ๒) พัฒนาประสิทธิภาพการผลิตทางการเกษตรและสร้างมูลค่าเพิ่มภายใต้แนวคิดเกษตรปลอดภัยและเกษตรอินทรีย์ควบคู่กับการพัฒนาอุตสาหกรรมเกษตรแปรรูป
/ให้มีความ...

ให้มีความหลากหลายสอดคล้องกับความต้องการของตลาด

- ๓) พัฒนาทรัพยากรธรรมชาติและสิ่งแวดล้อมให้มีความอุดมสมบูรณ์สร้างความสมดุลแก่ระบบนิเวศเพื่อรองรับการเปลี่ยนแปลงสภาพภูมิอากาศ
- ๔) พัฒนาระบบการดูแลผู้สูงอายุรองรับการเปลี่ยนแปลงเข้าสู่สังคมผู้สูงอายุของภาคเหนือที่เร็วกว่าระดับประเทศ ๑๐ ปี

๓.๑.๒ ภาคตะวันออกเฉียงเหนือ :พัฒนาให้หลุดพ้นจากความยากจนสู่เป้าหมายการพึ่งตนเอง

- ๑) เพิ่มศักยภาพการผลิตสินค้าเกษตรไปสู่มาตรฐานเกษตรอินทรีย์และอาหารปลอดภัย
- ๒) พัฒนาอุตสาหกรรมเกษตรแปรรูปไปสู่ผลิตภัณฑ์ที่มีมูลค่าเพิ่มสูง
- ๓) ยกกระตือรือร้นการท่องเที่ยวเชิงประเพณีวัฒนธรรมอารยธรรมขอมยุคก่อนประวัติศาสตร์ ธรรมชาติและกีฬาสู่นานาชาติ
- ๔) เพิ่มประสิทธิภาพการบริหารจัดการน้ำเพื่อการพัฒนาที่ยั่งยืน
- ๕) พัฒนาทรัพยากรป่าไม้ให้คงความอุดมสมบูรณ์และรักษาความหลากหลายทางชีวภาพในพื้นที่ต้นน้ำของจังหวัดเลยอุดรธานีสกลนครชัยภูมินครราชสีมา

๓.๑.๓ ภาคกลาง :พัฒนาเป็นฐานเศรษฐกิจชั้นนำ

- ๑) เพิ่มขีดความสามารถในการแข่งขันของฐานอุตสาหกรรมเดิมและส่งเสริมการพัฒนาอุตสาหกรรมแห่งอนาคตให้เป็นฐานรายได้ใหม่
- ๒) พัฒนาคุณภาพและมาตรฐานการผลิตอาหารและสินค้าเกษตรให้มีความทันสมัยและเป็นสากล
- ๓) ปรับปรุงมาตรฐานสินค้าและธุรกิจบริการด้านการท่องเที่ยวให้มีคุณภาพและภาพลักษณ์ที่ได้มาตรฐานสากล
- ๔) เพิ่มประสิทธิภาพระบบบริหารจัดการน้ำแก้ไขปัญหาคความขัดแย้งการใช้น้ำในภาคตะวันออกเฉียงเหนือและส่งเสริมการทำแหล่งกักเก็บน้ำขนาดเล็กระบายในพื้นที่การเกษตรของภาคกลางตอนบนเพื่อแก้ไขปัญหาก็แล้ง

๓.๑.๔ ภาคใต้ :พัฒนาเป็นฐานการสร้างรายได้ที่หลากหลาย

- ๑) เสริมสร้างความเข้มแข็งภาคการเกษตรให้เติบโตอย่างเต็มศักยภาพของห่วงโซ่คุณค่าเพื่อสร้างรายได้ให้กับพื้นที่อย่างต่อเนื่องและยั่งยืน
- ๒) ยกกระตือรือร้นรายได้จากการท่องเที่ยวให้เติบโตอย่างต่อเนื่องและกระจายรายได้จากการท่องเที่ยวสู่พื้นที่เชื่อมโยงรวมทั้งชุมชนและท้องถิ่นอย่างทั่วถึง
- ๓) พัฒนาเศรษฐกิจจังหวัดชายแดนภาคใต้ให้เป็นพื้นที่เศรษฐกิจเฉพาะ
- ๔) วางระบบป้องกันและแก้ไขปัญหาคความเสื่อมโทรมของทรัพยากรธรรมชาติและสิ่งแวดล้อมเพื่อรักษาสมดุลของระบบนิเวศให้เกิดความยั่งยืนในพื้นที่ที่เป็นแหล่งต้นน้ำของภาคและพื้นที่ได้รับผลกระทบจากการกัดเซาะชายฝั่งจังหวัดนครศรีธรรมราชและสงขลา

๓.๒ การพัฒนาเมือง

๓.๒.๑ แนวทางการพัฒนาหลัก

- ๑) พัฒนาสภาพแวดล้อมเมืองศูนย์กลางของจังหวัดให้เป็นเมืองนำอยู่เพื่อการใช้งานของคนทุกกลุ่มในสังคมอย่างเท่าเทียมเอื้อต่อการขยายตัวทางเศรษฐกิจและสังคมอย่างมีสมดุล

/๒) ส่งเสริม...

- ๒) ส่งเสริมการจัดการสิ่งแวดล้อมเมืองอย่างมีบูรณาการภายใต้การมีส่วนร่วมของส่วนกลางส่วนท้องถิ่นภาคประชาสังคมและภาคเอกชน
- ๓) พัฒนาระบบขนส่งสาธารณะในเขตเมือง
- ๔) รักษาอัตลักษณ์ของเมืองและสร้างคุณค่าของทรัพยากรเพื่อกระจายรายได้ให้คนในท้องถิ่น
- ๕) เพิ่มประสิทธิภาพการบริหารจัดการเมือง

๓.๒.๒ แนวทางการพัฒนาเมืองสำคัญ

- ๑) ส่งเสริมกรุงเทพฯ ให้เป็นเมืองศูนย์กลางการติดต่อธุรกิจระหว่างประเทศรวมทั้งเป็นศูนย์กลางการศึกษาการบริการด้านการแพทย์และสุขภาพระดับนานาชาติที่พร้อมด้วยสิ่งอำนวยความสะดวกเทคโนโลยีในการสื่อสารและระบบคมนาคมมาตรฐานสูง
- ๒) พัฒนาเมืองปริมณฑล (สมุทรปราการนนทบุรีปทุมธานีนครปฐมและสมุทรสาคร) ให้เป็นเมืองศูนย์กลางการบริการธุรกิจและการพาณิชย์ศูนย์กลางการขนส่งและโลจิสติกส์ศูนย์กลางบริการด้านสุขภาพและการศึกษาและเมืองที่อยู่อาศัย
- ๓) พัฒนาเมืองเชียงใหม่และเมืองพิษณุโลกให้เป็นเมืองศูนย์กลางการค้าการบริการธุรกิจสุขภาพการศึกษาและธุรกิจด้านดิจิทัล
- ๔) พัฒนาเมืองขอนแก่นและเมืองนครราชสีมาให้เป็นเมืองศูนย์กลางการค้าการลงทุนการบริการสุขภาพและศูนย์กลางการศึกษา
- ๕) พัฒนาเมืองภูเก็ตและเมืองหาดใหญ่ให้เป็นเมืองนำอยู่และเอื้อต่อการขยายตัวทางเศรษฐกิจรวมทั้งการเปลี่ยนแปลงของสังคมและสิ่งแวดล้อม
- ๖) พัฒนาพื้นที่รอบสถานีขนส่งระบรวงในเมืองที่มีศักยภาพที่สำคัญและบริเวณเมืองชายแดนที่มีศักยภาพรวมทั้งบริเวณใกล้พื้นที่เขตเศรษฐกิจพิเศษชายแดน

๓.๓ การพัฒนาพื้นที่เศรษฐกิจ

๓.๓.๑ พื้นที่บริเวณชายฝั่งทะเลตะวันออก

- ๑) เร่งรัดการแก้ปัญหามลพิษและสิ่งแวดล้อมในพื้นที่เศรษฐกิจหลักให้เกิดผลในทางปฏิบัติอย่างเป็นรูปธรรม
- ๒) สนับสนุนการพัฒนาอุตสาหกรรมที่ใช้เทคโนโลยีขั้นสูงเป็นมิตรต่อสิ่งแวดล้อมและสอดคล้องกับศักยภาพของพื้นที่
- ๓) เพิ่มศักยภาพการท่องเที่ยวทางทะเลเชื่อมโยงอ่าวไทยฝั่งตะวันออกและตะวันตก
- ๔) พัฒนาโครงสร้างพื้นฐานทางเศรษฐกิจสังคมและสิ่งแวดล้อมที่ได้มาตรฐานเพื่อยกระดับคุณภาพชีวิตประชาชนและรองรับการพัฒนาระเบียงเศรษฐกิจภาคตะวันออก
- ๕) กระจายผลประโยชน์จากการพัฒนาให้แก่ประชาชนในพื้นที่

๓.๓.๒ พื้นที่เศรษฐกิจพิเศษชายแดน

- ๑) ส่งเสริมและอำนวยความสะดวกการลงทุนในพื้นที่เขตพัฒนาเศรษฐกิจพิเศษชายแดน
- ๒) สนับสนุนและยกระดับการพัฒนากิจกรรมทางเศรษฐกิจที่เป็นมิตรกับสิ่งแวดล้อมและสอดคล้องกับศักยภาพของพื้นที่
- ๓) ส่งเสริมให้ภาคประชาชนและภาคีการพัฒนาที่เกี่ยวข้องเข้ามามีส่วนร่วมและได้รับประโยชน์จากการพัฒนา

๔) บริหารจัดการทรัพยากรธรรมชาติและสิ่งแวดล้อมในพื้นที่เศรษฐกิจพิเศษชายแดน ภายใต้กระบวนการมีส่วนร่วม

๑๐) ยุทธศาสตร์ที่ ๑๐ ความร่วมมือระหว่างประเทศเพื่อการพัฒนา

๑. วัตถุประสงค์

- ๑.๑ เพื่อใช้ประโยชน์จากจุดเด่นของทำเลที่ตั้งของประเทศไทยที่เป็นจุดเชื่อมโยงสำคัญของแนวระเบียงเศรษฐกิจต่างๆให้เกิดประโยชน์อย่างเต็มศักยภาพในการพัฒนาเศรษฐกิจและสังคมของไทย
- ๑.๒ เพื่อขยายโอกาสด้านการค้าการลงทุนระหว่างประเทศและยกระดับให้ประเทศเป็นฐานการผลิตและการลงทุนที่มีศักยภาพและโดดเด่น
- ๑.๓ เพื่อเพิ่มบทบาทของไทยในเวทีโลกด้วยการส่งเสริมบทบาทที่สร้างสรรค์ของไทยในกรอบความร่วมมือต่างๆรวมทั้งการสนับสนุนการขับเคลื่อนการพัฒนาภายใต้กรอบเป้าหมายการพัฒนาที่ยั่งยืน (Sustainable Development Goals: SDGs)

๒. เป้าหมายและตัวชี้วัด

๒.๑ เป้าหมายการพัฒนา

- ๒.๑.๑ เครือข่ายการเชื่อมโยงตามแนวระเบียงเศรษฐกิจที่ครอบคลุมและมีการใช้ประโยชน์ได้เต็มศักยภาพ
- ๒.๑.๒ ระบบห่วงโซ่มูลค่าในอนุภูมิภาคและภูมิภาคอาเซียนเพิ่มขึ้น
- ๒.๑.๓ ประเทศไทยเป็นฐานเศรษฐกิจการค้าและการลงทุนที่สำคัญในภูมิภาคอนุภูมิภาคอาเซียนและเอเชียรวมทั้งมีการพัฒนาส่วนขยายจากแนวระเบียงเศรษฐกิจในอนุภูมิภาคให้ครอบคลุมภูมิภาคอาเซียนเอเชียตะวันออกและเอเชียใต้
- ๒.๑.๔ ประเทศไทยเป็นหุ้นส่วนการพัฒนาที่สำคัญทั้งในทุกระดับ

๒.๒ ตัวชี้วัด

- ๒.๒.๑ ความสำเร็จของไทยในการผลักดันให้เกิดโครงข่ายความเชื่อมโยงทางด้านโลจิสติกส์ที่ครอบคลุมทางบกทางรางทางน้ำทางอากาศภายในภูมิภาคเพื่ออำนวยความสะดวกตลอดเวลาและต้นทุนในการขนส่ง
- ๒.๒.๒ ความสำเร็จของการดำเนินงานภายใต้ความตกลงว่าด้วยการขนส่งข้ามพรมแดนในอนุภูมิภาคกลุ่มแม่น้ำโขง (Cross Border Transport Agreement: CBTA) ณ ด่านชายแดนระหว่างไทยกับประเทศเพื่อนบ้าน
- ๒.๒.๓ ดัชนีย่อยความสามารถในการบริหารจัดการพรมแดนของประเทศไทยในดัชนีการอำนวยความสะดวกทางการค้า (Enabling Trade Index)
- ๒.๒.๔ มูลค่าสินค้าชั้นกลางที่ผ่านด่านชายแดนระหว่างประเทศ
- ๒.๒.๕ มูลค่าการค้าการลงทุนระหว่างไทยกับประเทศในภูมิภาค
- ๒.๒.๖ มูลค่าการบริการของผู้ประกอบการไทยในประเทศในภูมิภาค
- ๒.๒.๗ ปริมาณการขนส่งสินค้าและบริการเพิ่มขึ้น
- ๒.๒.๘ มูลค่าการค้าชายแดนระหว่างไทยกับประเทศในภูมิภาค
- ๒.๒.๙ มูลค่าการลงทุนของผู้ประกอบการไทยในประเทศในภูมิภาค
- ๒.๒.๑๐ กฎหมายและระเบียบต่างๆได้รับการปรับปรุงให้เอื้อต่อการเป็นศูนย์กลางการผลิตการลงทุนและบริการ

/๒.๒.๑๑ มูลค่า...

- ๒.๒.๑๑ มูลค่าการให้ความช่วยเหลือของไทยในอนุภูมิภาคและภูมิภาค
- ๒.๒.๑๒ ความสำเร็จของโครงการพัฒนาร่วมกันระหว่างไทยกับประเทศในภูมิภาค
- ๒.๒.๑๓ ความก้าวหน้าในการดำเนินการให้เป็นไปตามเป้าหมายการพัฒนาที่ยั่งยืน

๓. แนวทางการพัฒนา

๓.๑ ขยายความร่วมมือทางการค้าและการลงทุนกับมิตรประเทศและแสวงหาตลาดใหม่สำหรับสินค้าและบริการของไทย

๓.๒ พัฒนาความเชื่อมโยงด้านการคมนาคมขนส่งโลจิสติกส์และโทรคมนาคมในกรอบความร่วมมืออนุภูมิภาคภายใต้แผนงาน GMS, ACMECS, IMT-GT, BIMSTEC และ JDS และภูมิภาคอาเซียนเพื่ออำนวยความสะดวกและลดต้นทุนด้านโลจิสติกส์

- ๓.๒.๑ พัฒนาคความเชื่อมโยงตามแผนแม่บทด้วยความเชื่อมโยงระหว่างกันในอาเซียนให้มีความต่อเนื่องและเป็นโครงข่ายที่สมบูรณ์
- ๓.๒.๒ พัฒนารูปแบบและบริการการขนส่งและโลจิสติกส์ที่มีประสิทธิภาพและได้มาตรฐานสากล
- ๓.๒.๓ ปรับปรุงกฎระเบียบการขนส่งคนและสินค้าที่เกี่ยวข้อง
- ๓.๒.๔ พัฒนาศูนย์กลางการในธุรกิจการขนส่งและบริการโลจิสติกส์
- ๓.๒.๕ เชื่อมโยงการพัฒนาเศรษฐกิจตามแนวพื้นที่ชายแดนเขตเศรษฐกิจชายแดนตลอดจนเชื่อมโยงระบบการผลิตกับพื้นที่ตอนในของประเทศ

๓.๓ พัฒนาและส่งเสริมให้ไทยเป็นฐานของการประกอบธุรกิจบริการและการลงทุนที่โดดเด่นในภูมิภาค

- ๓.๓.๑ สนับสนุนการพัฒนาเขตเศรษฐกิจชายแดนร่วมระหว่างไทยกับประเทศเพื่อนบ้านและส่งเสริมการค้าและการบริการชายแดน
- ๓.๓.๒ ผลักดันให้เกิดการบูรณาการแผนการพัฒนาพื้นที่เชื่อมโยงกับประเทศเพื่อนบ้านเพื่อผลประโยชน์ด้านความมั่นคงและการสร้างเสถียรภาพของพื้นที่
- ๓.๔ ส่งเสริมการลงทุนไทยในต่างประเทศ(Outward investment)ของผู้ประกอบการไทย
 - ๓.๔.๑ พัฒนาผู้ประกอบการโดยเฉพาะวิสาหกิจขนาดกลางและขนาดย่อมให้สามารถพัฒนาธุรกิจร่วมกับประเทศเพื่อนบ้าน
 - ๓.๔.๒ พัฒนาทรัพยากรมนุษย์เทคโนโลยีและนวัตกรรม
 - ๓.๔.๓ พัฒนาสภาพแวดล้อมทางธุรกิจและการสนับสนุนการดำเนินงานโดยกลไกสภาธุรกิจภายใต้กรอบความร่วมมือต่างๆ
 - ๓.๔.๔ สนับสนุนแหล่งเงินทุนและแหล่งข้อมูลเชิงลึกเกี่ยวกับฐานการผลิตในต่างประเทศ

๓.๕ เปิดประตูการค้าและพัฒนาความร่วมมือกับประเทศเพื่อนบ้านในลักษณะหุ้นส่วนทางยุทธศาสตร์ทั้งในระดับอนุภูมิภาคและภูมิภาคที่มีความเสมอภาคกัน

- ๓.๖ สร้างความเป็นหุ้นส่วนการพัฒนา กับประเทศในอนุภูมิภาคภูมิภาคและนานาชาติประเทศ
 - ๓.๖.๑ เพิ่มบทบาทและการมีส่วนร่วมของไทยในองค์การระหว่างประเทศ
 - ๓.๖.๒ เพิ่มบทบาทของไทยในการให้ความช่วยเหลือทางการพัฒนา
- ๓.๗ เข้าร่วมเป็นภาคีความร่วมมือระหว่างประเทศโดยมีบทบาทที่สร้างสรรค์
 - ๓.๗.๑ รักษาบทบาทของไทยในการมีส่วนร่วมกำหนดยุทธศาสตร์ของกรอบความร่วมมือที่ดำเนินอยู่
 - ๓.๗.๒ รักษาคุณภาพของปฏิสัมพันธ์กับมหาอำนาจทางเศรษฐกิจเดิมและมหาอำนาจใหม่
 - ๓.๗.๓ ยกกระดับมาตรฐานของไทยให้สอดคล้องกับมาตรฐานและบรรทัดฐานสากลตามพันธกรณีระหว่างประเทศ

- ๓.๘ ส่งเสริมความร่วมมือกับภูมิภาคและนานาชาติในการสร้างความมั่นคง
 ๓.๙ บูรณาการภารกิจด้านความร่วมมือระหว่างประเทศและด้านการต่างประเทศ
 ๓.๑๐ ส่งเสริมให้เกิดการปรับตัวภายในประเทศที่สำคัญ

๑.๓ แผนพัฒนาภาค/แผนพัฒนากลุ่มจังหวัด/แผนพัฒนาจังหวัด

๑.๓.๑ แผนพัฒนาภาคตะวันออกเฉียงเหนือ

ยุทธศาสตร์การพัฒนา

ยุทธศาสตร์ที่ ๑ บริหารจัดการน้ำให้เพียงพอต่อการพัฒนาเศรษฐกิจและคุณภาพชีวิตอย่างยั่งยืน

แนวทางการพัฒนา

๑) พัฒนาแหล่งน้ำเดิมและแหล่งน้ำธรรมชาติ เพื่อเพิ่มประสิทธิภาพการกักเก็บน้ำโดยการปรับปรุงอ่างเก็บน้ำ หนอง ฝายและพื้นที่ชุ่มน้ำที่มีอยู่เดิม และพัฒนาแหล่งน้ำธรรมชาติให้สามารถเพิ่มปริมาณการกักเก็บ รวมทั้งพัฒนาแหล่งน้ำใต้ดินตามความเหมาะสมของพื้นที่โดยไม่ให้เกิดผลกระทบจากดินเค็มสร้างแหล่งกักเก็บ(แก้มลิง) อ่างเก็บน้ำ ฝาย และแหล่งน้ำขนาดเล็กในพื้นที่ที่เหมาะสมในพื้นที่การเกษตร

๒) พัฒนาแหล่งน้ำใหม่ในพื้นที่ลุ่มน้ำเลย ชี มูล โดยศึกษา สำรวจ และจัดหาพื้นที่เพื่อพัฒนาแหล่งน้ำ ตลอดจนการผันน้ำระหว่างลุ่มน้ำ แม่น้ำในภาคและระหว่างภาค

๓) พัฒนาระบบส่งและกระจายน้ำ เช่น ระบบสูบน้ำ อาคารบังคับน้ำ คลองส่งน้ำ เป็นต้น

๔) บริหารจัดการน้ำแบบบูรณาการ โดยดำเนินการในระดับลุ่มน้ำให้มีความสมดุลระหว่างการใช้น้ำทุกกิจกรรมกับปริมาณน้ำต้นทุน ส่งเสริมการมีส่วนร่วมของผู้เกี่ยวข้องทุกภาคส่วน และมีการจัดทำแผนบริหารจัดการน้ำทั้งในระยะเร่งด่วนและระยะยาวเพื่อป้องกันความเสียหายจากอุทกภัยและภัยแล้ง

ยุทธศาสตร์ที่ ๒ แก้ปัญหาความยากจนและพัฒนาคุณภาพชีวิตผู้มีรายได้น้อยเพื่อลดความเหลื่อมล้ำทางสังคม

แนวทางการพัฒนา

๑) พัฒนาอาชีพและรายได้ของคนยากจน โดยสร้างโอกาสให้กลุ่มคนจนมีที่ดินทำกินของตนเอง ส่งเสริมการมีอาชีพ สนับสนุนปัจจัยการผลิตและแหล่งเงินทุนในการประกอบอาชีพ ยกกระดับฝีมือและอบรมให้ความรู้ เพื่อให้มีรายได้เสริมและเกิดความมั่นคงทางรายได้

๒) พัฒนาคุณภาพชีวิตและจัดสวัสดิการให้แก่ผู้สูงอายุ ผู้พิการ และผู้ด้อยโอกาสโดยเพิ่มสวัสดิการทางด้านสังคมให้กับกลุ่มผู้พิการ ผู้ด้อยโอกาส และผู้สูงอายุ ส่งเสริมการมีส่วนร่วมของชุมชนในการดูแลผู้พิการและผู้สูงอายุ และสนับสนุนการออมเพื่อสร้างความมั่นคงในบั้นปลายชีวิต ยกย่องสถานพยาบาลชุมชนในพื้นที่ห่างไกลให้ได้มาตรฐาน และใช้ประโยชน์จากระบบสื่อสารทางอินเทอร์เน็ตเชื่อมโยงโรงพยาบาลขนาดใหญ่ให้สามารถดูแลผู้ป่วยและผู้สูงอายุ

๓) พัฒนาความรู้ ทักษะอาชีพ และการเรียนรู้ตลอดชีวิต โดยกระจายการบริการด้านการศึกษาที่มีคุณภาพให้มีความเท่าเทียมระหว่างพื้นที่ เพื่อพัฒนาทักษะให้สามารถประกอบอาชีพและมีรายได้ตามศักยภาพของแต่ละบุคคล ปรับปรุงแหล่งเรียนรู้ในชุมชนและส่งเสริมให้มีระบบการจัดการความรู้ภูมิปัญญาท้องถิ่น

๔) พัฒนาระบบการป้องกันและควบคุมโรคเฉพาะถิ่น แก้ปัญหาโรคพยาธิใบไม้ตับในพื้นที่เสี่ยง อาทิ จังหวัดขอนแก่น สกลนคร ร้อยเอ็ด หนองบัวลำภู กาฬสินธุ์ อำนาจเจริญ มหาสารคามอุดรธานี นครพนม และยโสธร โดยส่งเสริมการเรียนรู้ในการป้องกันโรคพยาธิใบไม้ตับให้แก่ประชาชนทั้งในชุมชนและ

/เยาวชน...

เยาวชนในสถานศึกษา ปรับเปลี่ยนพฤติกรรมและค่านิยมในการบริโภคอาหารปรุงสุกจากปลาน้ำจืดมีเกล็ด

กำจัดสิ่งปฏิกูลจากชุมชนบริเวณรอบแหล่งน้ำอย่างถูกหลักสุขาภิบาล สร้างเครือข่ายโรงพยาบาลในการคัดกรอง เฝ้าระวัง วินิจฉัยและรักษาโรคพยาธิใบไม้ตับและผู้ป่วยมะเร็งท่อน้ำดีพร้อมทั้งพัฒนาระบบคัดกรองกลุ่มเสี่ยงและระบบฐานข้อมูลเพื่อติดตามการทำงาน

๕) พัฒนาโภชนาการแม่และเด็ก โดยส่งเสริมการบริโภคไอโอดีนและให้ความรู้แก่พ่อแม่หรือผู้ดูแลเด็กในด้านโภชนาการที่เหมาะสม ตั้งแต่เริ่มตั้งครรภ์ และวิธีการเลี้ยงดูเด็กที่เหมาะสมเพื่อกระตุ้นการพัฒนาร่างกายในช่วง ๐-๓ ปีแรก และยกระดับศูนย์พัฒนาเด็กเล็กในชุมชนและพื้นที่ห่างไกลให้ได้มาตรฐานเพื่อเสริมสร้างศักยภาพเด็กก่อนวัยเรียน ให้มีพัฒนาการความพร้อมทั้งทักษะสมอง ร่างกาย และสังคม

๖) อำนวยความยุติธรรม ลดความเหลื่อมล้ำ โดยยกระดับการให้ความช่วยเหลือผู้มีรายได้น้อยและผู้ด้อยโอกาสด้านกฎหมายและคดีความ บูรณาการการทำงานร่วมกันระหว่างหน่วยงานภาครัฐและเครือข่ายภาคประชาชนในการแก้ไขข้อพิพาทในชุมชนโดยสันติวิธีและสร้างการรับรู้กฎหมายเพื่อสร้างภูมิคุ้มกันในการปกป้องตนเองไม่ให้ตกเป็นเหยื่อ

ยุทธศาสตร์ที่ ๓ สร้างความเข้มแข็งของฐานเศรษฐกิจภายในควบคู่กับการแก้ปัญหาทรัพยากรธรรมชาติและสิ่งแวดล้อม

แนวทางการพัฒนา

๑) พัฒนาอาชีพและรายได้ของเกษตรกร โดยสร้างความมั่นคงของเกษตรกรรายย่อยโดยยึดหลักปรัชญาของเศรษฐกิจพอเพียง เกษตรทฤษฎีใหม่ เกษตรทางเลือก เกษตรกรรมยั่งยืน และเกษตรแปลงใหญ่ สนับสนุนการรวมกลุ่มเกษตรกร พัฒนาศูนย์รวมขององค์กรและสถาบันเกษตรกรพัฒนาเครือข่ายวิสาหกิจชุมชนหรือสหกรณ์การเกษตร พัฒนาเกษตรกรรุ่นใหม่ให้เป็นมืออาชีพ สนับสนุนการเข้าถึงแหล่งเงินทุนที่เป็นธรรม นำร่องในจังหวัดกาฬสินธุ์ นครพนม บุรีรัมย์ อำนาจเจริญ มุกดาหาร ยโสธรมหาสารคาม สกลนคร อุบลราชธานี อุดรธานี ศรีสะเกษ และหนองบัวลำภู

๒) พัฒนาพื้นที่ทุ่งกุลาร้องไห้ให้เป็นแหล่งผลิตข้าวหอมมะลิคุณภาพสูง ในพื้นที่จังหวัดยโสธร สุรินทร์ ร้อยเอ็ด มหาสารคาม และศรีสะเกษ รวมทั้งพื้นที่ที่มีศักยภาพอื่นๆ โดยปรับกระบวนการผลิตให้อยู่ภายใต้มาตรฐานเกษตรปลอดภัย พัฒนาห่วงโซ่เกษตรอินทรีย์ให้ครอบคลุมทุกขั้นตอนการผลิต พร้อมทั้งขยายพื้นที่เกษตรอินทรีย์ โดยส่งเสริมการผลิต การยกระดับราคาสินค้าเกษตรอินทรีย์ให้แตกต่างจากสินค้าเกษตรที่ใช้สารเคมี และการพัฒนาระบบการรับรองมาตรฐานเกษตรอินทรีย์ การส่งเสริมกระบวนการตรวจรับรองแบบมีส่วนร่วมในการตรวจสอบกันเองของสมาชิกกลุ่มผู้ผลิตและชุมชน รวมทั้งการจัดทำโซนนิ่งระบบเกษตรอินทรีย์อย่างเป็นรูปธรรม โดยนำร่องในพื้นที่ที่มีความพร้อมและเหมาะสม และเชื่อมโยงไปสู่การท่องเที่ยวเชิงเกษตรหรือการท่องเที่ยววิถีไทยเพื่อขยายฐานรายได้ พร้อมทั้งจัดทำฐานข้อมูลเกษตรอินทรีย์เพื่อเป็นข้อมูลในการวางแผนการผลิตที่เหมาะสม สนับสนุนการวิจัยและพัฒนานวัตกรรมใหม่ๆ ให้ตอบสนองตลาดสินค้าเพื่อสุขภาพและการส่งออก จัดตั้งกองทุนเกษตรอินทรีย์ ตลอดจนมาตรการส่งเสริมตลาดสีเขียวในชุมชนและท้องถิ่น ส่งเสริมเกษตรกรและกลุ่มเกษตรกรจำหน่ายสินค้าผ่านช่องทางพาณิชย์อิเล็กทรอนิกส์(E-Commerce) ทั้งภายในประเทศและต่างประเทศ

๓) ส่งเสริมการปรับเปลี่ยนไปสู่สินค้าเกษตรชนิดใหม่ตามศักยภาพของพื้นที่(Zoning)และความต้องการตลาด โดยส่งเสริมการปลูกพืชผัก ผลไม้ และไม้ดอก ในพื้นที่จังหวัดเลย หนองคาย บึงกาฬ นครพนม ศรีสะเกษ และอุบลราชธานีโดยสนับสนุนการปรับปรุงพัฒนาพันธุ์ การตรวจรับรองมาตรฐานสินค้าเกษตร การประชาสัมพันธ์และการจัดตั้งตลาดกลาง รวมทั้งส่งเสริมการปลูกพืชสมุนไพรสำคัญที่เป็นสารตั้งต้น

ในการ...

ในการแปรรูปผลิตภัณฑ์ ในพื้นที่นำร่องจังหวัดสกลนคร มหาสารคาม เลย และอุบลราชธานี ให้มีปริมาณมาก

พอลและมีคุณภาพตามระบบมาตรฐานการเกษตรตามความต้องการของตลาดทั้งในและต่างประเทศ และจัดทำฐานข้อมูลพื้นที่ปลูกพืชสมุนไพรเพื่อการบริหารจัดการ และส่งเสริมการเลี้ยงโคนมคุณภาพสูงในพื้นที่จังหวัดสกลนครมุกดาหาร นครพนม นครราชสีมา สุรินทร์ ชัยภูมิ บุรีรัมย์และอุบลราชธานี และโคนม ในพื้นที่จังหวัดนครราชสีมา ขอนแก่น โดยสนับสนุนการปรับปรุงพันธุ์ ส่งเสริมการปลูกแปลงหญ้า และปรับปรุงคุณภาพอาหารสัตว์ พัฒนาเทคโนโลยีการเลี้ยงและทักษะเกษตรกร รวมทั้งการจัดระบบมาตรฐานโรงฆ่าสัตว์ให้ได้มาตรฐานอุตสาหกรรม (GMP) และเพิ่มช่องทางการจำหน่ายและขยายตลาดไปสู่อาเซียน

๔) ส่งเสริมและพัฒนาเศรษฐกิจชีวภาพ (Bio Economy) ให้เป็นฐานรายได้ใหม่ที่สำคัญของภาค โดยมุ่งลงทุนสร้างเศรษฐกิจบนฐานของการวิจัยและนวัตกรรมระดับสูง ในลักษณะสหวิทยาการที่ใช้ทรัพยากรฐานชีวภาพ (พืช สัตว์ จุลินทรีย์) รวมถึงวัสดุเหลือทิ้งทางการเกษตร ของเสียและน้ำเสียจากโรงงานอุตสาหกรรม ฟาร์มปศุสัตว์ และชุมชน พัฒนาต่อยอดเป็นผลิตภัณฑ์ชีวภาพที่มีมูลค่าสูง ก่อให้เกิดความก้าวหน้าและนวัตกรรมในมิติใหม่ๆ ที่ส่งผลต่อการปฏิรูปภาคเกษตร อาหาร สาธารณสุขและการแพทย์ พลังงานอุตสาหกรรมเคมี และภาคสังคม โดยพัฒนาให้นครราชสีมา ขอนแก่น อุบลราชธานี และสกลนคร เป็นศูนย์กลางอุตสาหกรรมเกษตรแปรรูปและอาหารแบบครบวงจร ส่งเสริมการแปรรูปสมุนไพรในพื้นที่จังหวัดสกลนครมหาสารคาม สุรินทร์ และอำนาจเจริญ โดยพัฒนาเทคโนโลยีการผลิตให้ได้มาตรฐาน GMP พัฒนาระบบรับรองผลิตภัณฑ์สมุนไพรและสร้างแบรนด์เพื่อเพิ่มขีดความสามารถในการแข่งขันและส่งออก ส่งเสริมอุตสาหกรรมใหม่และธุรกิจแนวใหม่ในพื้นที่กลุ่มจังหวัดภาคตะวันออกเฉียงเหนือตอนกลางและตอนล่าง ด้วยการพัฒนาต่อยอดจากวัตถุดิบและของเหลือทิ้งทางการเกษตร/อุตสาหกรรม และฐานความหลากหลายทางชีวภาพไปสู่ผลิตภัณฑ์มูลค่าสูง เช่น เอทานอล พลาสติกชีวภาพ (bio-plastic) สารสกัดจากพืชมูลค่าสูง เอนไซม์/อาหารเสริมสุขภาพจากจุลินทรีย์ เป็นต้น รวมทั้งสร้างความมั่นคงทางพลังงานระดับชุมชน จากการนำวัตถุดิบในชุมชนของเหลือทิ้งทางการเกษตร ขยะครัวเรือน มาผลิตเป็นพลังงานเพื่อใช้ภายในครัวเรือนหรือชุมชน และส่งเสริมการใช้พลังงานหมุนเวียนในระดับชุมชน

๕) ส่งเสริมและสนับสนุนธุรกิจ SMEs ธุรกิจ Startup และวิสาหกิจชุมชน ผลิตสินค้าอุปโภคบริโภค ในพื้นที่เชื่อมโยงระเบียงเศรษฐกิจแนวตะวันออก-ตะวันตก ได้แก่ จังหวัดชัยภูมิ ขอนแก่นกาฬสินธุ์ ร้อยเอ็ด มุกดาหาร เพื่อการส่งออกสู่ประเทศเพื่อนบ้าน โดยเน้นอุตสาหกรรมสีเขียวและการใช้วัตถุดิบในพื้นที่ รวมทั้งสนับสนุนความรู้ด้านกฎ ระเบียบที่เกี่ยวข้อง ส่งเสริมการเข้าถึงแหล่งเงินทุนที่เป็นธรรมการพัฒนาช่องทางการตลาดในต้นทุนที่ต่ำโดยใช้เทคโนโลยีสารสนเทศ เช่น e-Commerce, e-Marketing เป็นต้น

๖) ยกระดับมาตรฐานสินค้ากลุ่มผ้าไหม ผ้าฝ้าย ผ้าย้อมคราม และส่งเสริมพื้นที่ที่มีศักยภาพให้ก้าวไปสู่การเป็นศูนย์กลางแฟชั่นในระดับภูมิภาค อาทิ กาฬสินธุ์ ขอนแก่น ชัยภูมิ นครราชสีมาสุรินทร์ และสกลนคร เป็นต้น โดยส่งเสริมการพัฒนาคุณภาพสินค้า การออกแบบ และตราสัญลักษณ์ พัฒนาเทคโนโลยีและงานศึกษาวิจัยสร้างนวัตกรรมเพิ่มมูลค่า พร้อมทั้งพัฒนาและยกระดับผลิตภัณฑ์ชุมชนอื่นๆยกระดับผู้ประกอบการและนักออกแบบรุ่นใหม่ ให้มีทักษะ มีความรู้ความสามารถทั้งการออกแบบและการจัดการ เพื่อให้สินค้ามีความหลากหลายและทันสมัย สร้างความเชื่อมโยงระหว่างวิสาหกิจชุมชนและวิสาหกิจขนาดกลางและขนาดย่อมกับภาคอุตสาหกรรม และส่งเสริมการจับคู่ธุรกิจเพื่อสร้างโอกาสทางธุรกิจ

๗) พัฒนาเมืองศูนย์กลางจังหวัดเป็นเมืองน่าอยู่ โดยจัดระบบสาธารณูปโภคสาธารณูปการที่มีคุณภาพและเพียงพอต่อความต้องการของประชาชนและกิจกรรมเศรษฐกิจในเมือง จัดระบบบริการสังคมที่ได้มาตรฐาน ที่อยู่อาศัยของผู้มีรายได้น้อย ให้ความสำคัญต่อการผังเมือง การเพิ่มพื้นที่สีเขียวความสะอาดและ

ดูแลความปลอดภัยของประชาชน และรักษาความสมดุลของระบบนิเวศ

๘) พื้นฟูทรัพยากรป่าไม้ให้คงความอุดมสมบูรณ์และรักษาความหลากหลายทางชีวภาพของพื้นที่ต้นน้ำในพื้นที่จังหวัดเลย อุดรธานี สกลนคร ชัยภูมิ และนครราชสีมา โดยกำหนดและทำเครื่องหมายแนวเขตพื้นที่ป่าอนุรักษ์และพื้นที่ป่านอกเขตอนุรักษ์ให้ชัดเจน ส่งเสริมประชาชนมีส่วนร่วมในการฟื้นฟู ปูกรักษา และป้องกันการบุกรุก เพื่อรักษาพื้นที่ป่าต้นน้ำและป้องกันการชะล้างพังทลายของดินรวมถึงการอนุรักษ์พื้นที่ชุ่มน้ำ

๙) ส่งเสริมและสนับสนุนการศึกษาวิจัยเพื่อพัฒนาความรู้ เทคโนโลยี นวัตกรรมและความคิดสร้างสรรค์ ในการพัฒนาภาค โดยใช้ประโยชน์จากสถาบันการศึกษา หน่วยงานด้านการวิจัยพัฒนาที่กระจายตัวอยู่ในพื้นที่ สร้างความเชื่อมโยงสถาบันการศึกษา และภาคเอกชนเพื่อพัฒนาเครือข่ายของอุตสาหกรรมในลักษณะคลัสเตอร์ สนับสนุนสถาบันการศึกษาหรือสถาบันวิจัย ให้มีความพร้อมด้านโครงสร้างพื้นฐานและบุคลากรด้านวิทยาศาสตร์ เทคโนโลยี และนวัตกรรม ส่งเสริมและสนับสนุนการวิจัยในชั้นประยุกต์และทดลองเพิ่มขึ้น ทั้งการจัดทำผลิตภัณฑ์ต้นแบบ การทำวิจัยตลาด การทดสอบผลิตภัณฑ์ และโรงงานนำร่องเพื่อให้สามารถแปลงงานวิจัยไปสู่การใช้ประโยชน์ในเชิงพาณิชย์ได้อย่างเป็นรูปธรรมมากขึ้น

ยุทธศาสตร์ที่ ๔ พัฒนาการท่องเที่ยวเชิงบูรณาการ

แนวทางการพัฒนา

๑) พัฒนาและส่งเสริมการท่องเที่ยวเชิงประเพณีวัฒนธรรมในทุกพื้นที่ โดยส่งเสริมชุมชนในการสร้างสรรค์กิจกรรมหรือเทศกาลประจำปีในแต่ละเดือนในพื้นที่ต่างๆ โฆษณาประชาสัมพันธ์แก่นักท่องเที่ยวทั้งชาวไทยและต่างประเทศ เพื่อสร้างการรับรู้สินค้า บริการ และแหล่งท่องเที่ยวที่สะท้อนอัตลักษณ์ของชุมชน พัฒนาแบรนด์และสื่อสารความแตกต่างของชุมชนต่างๆ ในรูปแบบการเล่าเรื่อง (Storytelling) ส่งเสริมการขายแพ็คเกจการท่องเที่ยวเพื่อกระตุ้นการท่องเที่ยวนอกฤดูกาล ส่งเสริมการตลาดแบบมีเป้าหมายเฉพาะกลุ่ม เช่น กลุ่มผู้สูงอายุ กลุ่มนักเรียนนักศึกษา กลุ่มผู้ปฏิบัติธรรม กลุ่มสุขภาพสตรี เป็นต้น

๒) พัฒนาและส่งเสริมการท่องเที่ยวอารยธรรมอีสานใต้ในพื้นที่จังหวัดนครราชสีมาบุรีรัมย์ สุรินทร์ ศรีสะเกษ และอุบลราชธานี โดยบูรณาการจัดการแผนท่องเที่ยวในแต่ละจังหวัดที่ดึงดูดเด่นหรืออัตลักษณ์ของแต่ละพื้นที่มาสร้างเส้นทางท่องเที่ยวเชื่อมโยงแหล่งท่องเที่ยวในเขตอารยธรรมอีสานใต้ และเชื่อมโยงสู่ประเทศลาว กัมพูชา และเวียดนาม เพื่อเพิ่มระยะเวลาพำนักและค่าใช้จ่ายเฉลี่ยต่อหัวของกลุ่มนักท่องเที่ยวคุณภาพทั้งชาวไทยและต่างประเทศ พัฒนาสินค้าและบริการที่มีจุดเด่นหรืออัตลักษณ์ที่สร้างจากทุนทางวัฒนธรรม เพื่อให้เกิดความจดจำและสร้างความโดดเด่น ลอกเลียนได้ยากพัฒนาบุคลากรและผู้ประกอบการการท่องเที่ยวให้เป็นมืออาชีพ รักษามาตรฐานการให้บริการจัดทำแผนที่ท่องเที่ยวให้ท่องเที่ยวได้ตลอดทั้งปีพัฒนาระบบโลจิสติกส์ขนถ่ายนักท่องเที่ยวอย่างเป็นระบบไปสู่ แหล่งท่องเที่ยวดูแลความปลอดภัยและสุขลักษณะให้นักท่องเที่ยว

๓) พัฒนาและส่งเสริมการท่องเที่ยววิถีชีวิตลุ่มน้ำโขง ในพื้นที่จังหวัดเลย หนองคาย บึงกาฬ นครพนม มุกดาหาร อุบลราชธานี และสกลนคร และพัฒนาเส้นทางเชื่อมโยงแหล่งท่องเที่ยวกับประเทศเพื่อนบ้าน อาทิ สี่เหลี่ยมวัฒนธรรมล้านช้าง เลย-อุดรธานี-หนองบัวลำภู-หนองคาย-สปป.ลาว โดยพัฒนาแหล่งท่องเที่ยว สินค้าและบริการ ให้สอดคล้องกับกระแสความนิยมการท่องเที่ยวเชิงวัฒนธรรมของสองฝั่งโขง พัฒนากิจกรรมการท่องเที่ยวให้มีความหลากหลาย อาทิ การท่องเที่ยว/พักผ่อนชมทัศนียภาพและวิถีชีวิตลุ่มแม่น้ำโขง (Leisure/Lifestyle) การท่องเที่ยวด้วยจักรยานและการเดินทางแบบคาราวาน (Cycling/Caravan Tours) การท่องเที่ยวเชิงมหรหกรรม (Festivals/Events) เป็นต้น พัฒนากันเชื่อมโยงระหว่างแหล่งท่องเที่ยว

/พัฒนา...

พัฒนาท่าเรือให้ได้มาตรฐานความปลอดภัย ส่งเสริมการบริหารจัดการที่เกิดจากชุมชนเพื่อสร้างงานและรายได้

เน้นพัฒนาผู้ประกอบการด้านการจัดการและทักษะทางภาษาเพื่อรองรับนักท่องเที่ยวต่างชาติที่เพิ่มขึ้น

๔) พัฒนาและส่งเสริมการท่องเที่ยวยุคก่อนประวัติศาสตร์ ในจังหวัดขอนแก่น กาฬสินธุ์ อุตรดิตถ์หนองบัวลำภูและชัยภูมิโดยพัฒนาแหล่งท่องเที่ยวและพิพิธภัณฑ์ให้เป็นแหล่งเรียนรู้เชิงสร้างสรรค์และมีชีวิต ออกแบบการจัดแสดง จัดนิทรรศการ มัลติมีเดีย หรือกิจกรรมต่างๆ ให้ผู้ชมมีส่วนร่วมมีความสุข รื่นรมย์เสมอ (play and learn) ทั้งภาษาไทยและต่างประเทศเพื่อขยายฐานนักท่องเที่ยวที่สนใจศึกษา วัฒนธรรมของภาคอีสานตั้งแต่ยุคก่อนประวัติศาสตร์จนถึงปัจจุบัน ปลุกฝังให้เด็กเข้าพิพิธภัณฑ์ผ่านกิจกรรมทัศนศึกษาของโรงเรียนและนันทนาการของครอบครัว พัฒนาสินค้า/บริการ/ของที่ระลึก ปรับปรุงสิ่งอำนวยความสะดวกในแหล่งท่องเที่ยวให้ได้มาตรฐาน โฆษณาประชาสัมพันธ์อย่างต่อเนื่อง พัฒนาระบบขนส่งสาธารณะเข้าสู่แหล่งท่องเที่ยวเพื่อให้เข้าถึงได้ง่ายและกลับมาได้บ่อยครั้ง

๕) พัฒนาและส่งเสริมการท่องเที่ยวเชิงกีฬาในพื้นที่จังหวัดบุรีรัมย์ ศรีสะเกษนครราชสีมา โดยส่งเสริมและสนับสนุนอุตสาหกรรมกีฬาให้ครอบคลุมทุกมิติ เพื่อสร้างมูลค่าเพิ่มทั้งจากการกีฬาและธุรกิจที่เกี่ยวข้อง อาทิ ธุรกิจการแข่งขันต่างๆ การผลิตอุปกรณ์/ชุดกีฬา/ของที่ระลึก สนามแข่งขันอาหารเสริมและเครื่องดื่ม โรงแรม ร้านอาหาร การเดินทางและขนส่ง ประกันภัย สถาบันพัฒนากีฬาอาชีพทุกระดับ เป็นต้น ส่งเสริมการศึกษาในด้านวิทยาศาสตร์การกีฬา วิทยาศาสตร์การกีฬา และการบริหารจัดการธุรกิจกีฬา เพื่อผลิตบุคลากรรองรับการขยายตัวของอุตสาหกรรมกีฬา สนับสนุนการจัดมหกรรมกีฬานานาชาติรวมทั้งส่งเสริมกิจกรรมทางการตลาดและการประชาสัมพันธ์เพื่อสร้างการรับรู้ให้กับนักท่องเที่ยว

๖) พัฒนาและส่งเสริมการท่องเที่ยวธรรมชาติในจังหวัดชัยภูมิ เลย นครราชสีมาอุบลราชธานี โดยส่งเสริมการท่องเที่ยวที่คำนึงถึงขีดความสามารถในการรองรับของระบบนิเวศเพื่อให้เกิดความสมดุลและยั่งยืน มุ่งเน้นนักท่องเที่ยวคุณภาพเพื่อให้อุตสาหกรรมท่องเที่ยวที่มุ่งเน้นให้เกิดความคุ้มค่าต่อประสบการณ์มากกว่าการท่องเที่ยวที่คุ้มค่าเงิน สนับสนุนให้คนไทยเดินทางมาท่องเที่ยวในพื้นที่มากขึ้นเพื่อลดการพึ่งพิงตลาดต่างประเทศ รวมทั้งให้ความรู้นักท่องเที่ยวในการอนุรักษ์ทรัพยากรธรรมชาติและจัดการขยะอย่างถูกวิธี

๗) พัฒนาแหล่งท่องเที่ยวและสิ่งอำนวยความสะดวกให้ได้มาตรฐาน ประชาสัมพันธ์การท่องเที่ยว และพัฒนาเส้นทางการท่องเที่ยวที่เชื่อมโยงในลักษณะเครือข่ายเพื่อกระจายนักท่องเที่ยวจากเมืองหลักไปสู่ชุมชนและท้องถิ่น เชื่อมโยงกิจกรรมการท่องเที่ยวระหว่างภาคเอกชน กับชุมชนและท้องถิ่น ทั้งในประเทศและกับประเทศเพื่อนบ้าน ที่สอดคล้องกับความต้องการของนักท่องเที่ยว รวมทั้งพัฒนาทักษะฝีมือบุคลากรในภาคบริการและการท่องเที่ยว จัดฝึกอบรมมัคคุเทศก์ด้านภาษาต่างประเทศ นอกจากนั้นพัฒนาสินค้า OTOP สินค้าวิสาหกิจชุมชน ของที่ระลึก ร้านอาหาร ที่พักให้มีคุณภาพดี ส่งเสริมการท่องเที่ยวเฉพาะกลุ่มตามความสนใจของนักท่องเที่ยว รวมถึงระบบการจัดการสิ่งแวดล้อมในแหล่งท่องเที่ยว

ยุทธศาสตร์ที่ ๕ ใช้โอกาสจากการพัฒนาโครงข่ายคมนาคมขนส่งที่เชื่อมโยงพื้นที่เศรษฐกิจหลักภาคกลางและพื้นที่ระยองเศรษฐกิจภาคตะวันออก (EEC) เพื่อพัฒนาเมือง และพื้นที่เศรษฐกิจใหม่ๆ ของภาค

แนวทางการพัฒนา

๑) เร่งพัฒนาโครงสร้างพื้นฐานขนาดใหญ่ที่เชื่อมโยงภาคกับพื้นที่เศรษฐกิจหลักภาคกลางและพื้นที่ระยองเศรษฐกิจภาคตะวันออก (EEC) ให้แล้วเสร็จตามแผน อาทิ แผนการพัฒนารถไฟความเร็วสูง การพัฒนา
/โครงข่าย...

โครงข่ายรถไฟทางคู่ และโครงการทางหลวงพิเศษระหว่างเมืองตามยุทธศาสตร์แผนพัฒนาโครงสร้างพื้นฐานด้านคมนาคมขนส่งของไทย พ.ศ.๒๕๕๘-๒๕๖๕(ภาคตะวันออกเฉียงเหนือ)

๒) เร่งพัฒนาโครงข่ายระบบการคมนาคมขนส่งภายในภาคให้เป็นระบบที่สมบูรณ์ อาทิ การพัฒนารถไฟสายใหม่ (บ้านไผ่-นครพนม) โครงการพัฒนาท่าอากาศยานภายในภาค ๖ แห่ง (อุดรธานี อุบลราชธานี บุรีรัมย์ ร้อยเอ็ด นครราชสีมา และขอนแก่น) และขยายถนน ๔ ช่องจราจรเพื่อเพิ่มประสิทธิภาพทางหลวง

๓) พัฒนาเมืองสำคัญ ขอนแก่น นครราชสีมา ให้เป็นเมืองศูนย์กลางการค้าการลงทุน การบริการสุขภาพและศูนย์กลางการศึกษา โดยพัฒนาและปรับปรุงโครงสร้างพื้นฐานเชื่อมโยงกับระบบโครงสร้างพื้นฐานหลักที่เชื่อมโยงระหว่างภาค เร่งรัดพัฒนาระบบขนส่งรางเบาเมืองขอนแก่น พร้อมทั้งส่งเสริมระบบขนส่งสาธารณะในเมืองให้เชื่อมโยงระหว่างเมืองและระบบขนส่งอื่น

๔) พัฒนาพื้นที่รอบสถานีขนส่งระบบรางในเมืองที่มีศักยภาพที่สำคัญ อาทิ เมืองขอนแก่น และบริเวณเมืองชายแดนที่มีศักยภาพ รวมทั้งบริเวณใกล้พื้นที่เขตเศรษฐกิจพิเศษชายแดน อาทิ เมืองนครพนม เมืองหนองคาย เมืองมุกดาหาร โดยสนับสนุนให้มีการจัดทำโครงการนำร่องที่ใช้แนวทางการจัดรูปที่ดิน การวางผังเมืองควบคู่กับการพัฒนาเมืองแบบประหยัดพลังงาน

ยุทธศาสตร์ที่ ๖ พัฒนาความร่วมมือและใช้ประโยชน์จากข้อตกลงกับประเทศเพื่อนบ้าน ในการสร้างความเข้มแข็งทางเศรษฐกิจตามแนวชายแดนและแนวระเบียงเศรษฐกิจ

แนวทางการพัฒนา

๑) พัฒนาด้านชายแดน โดยพัฒนาโครงสร้างพื้นฐานบริเวณด่านศุลกากรให้เพียงพอสนับสนุนการจัดการด่านพรมแดนแบบเบ็ดเสร็จ CIQ (Customs/Immigration/Quarantine) ให้ได้มาตรฐานสากลเร่งเชื่อมต่อระบบสารสนเทศภายในและระหว่างหน่วยงานเพื่อสามารถให้บริการ ณ จุดเดียว (National Single Window) เพิ่มอัตรากำลังเจ้าหน้าที่ให้เพียงพอ พัฒนาสิ่งอำนวยความสะดวกบริเวณจุดผ่อนปรนการค้าชายแดนที่มีศักยภาพ

๒) พัฒนาโครงสร้างพื้นฐานเชื่อมโยงชายแดน โดยเร่งก่อสร้างสะพานมิตรภาพไทย-ลาวแห่งที่ ๕ (บึงกาฬ-ปากซัน) เพื่อเชื่อมโยงโครงข่ายเส้นทางคมนาคมระหว่างไทย ลาว เวียดนาม และจีน ให้มีความสะดวกประหยัดเวลาและค่าใช้จ่ายในการเดินทาง

๓) พัฒนาพื้นที่เขตพัฒนาเศรษฐกิจพิเศษชายแดน โดยพัฒนาอุตสาหกรรมเป็นพื้นที่นำร่องเพื่อเสริมสร้างศักยภาพในการลงทุนและสร้างความร่วมมือกับประเทศเพื่อนบ้านในการพัฒนาเศรษฐกิจชายแดน พร้อมทั้งเร่งรัดการดำเนินงานโครงการและมาตรการสำคัญในเขตเศรษฐกิจพิเศษ นครพนม หนองคาย ให้มีความพร้อมด้านโครงสร้างพื้นฐาน และบริการ CIQ ที่ได้มาตรฐานสากล

๑.๓.๒ แผนพัฒนากลุ่มจังหวัด

ยุทธศาสตร์กลยุทธ์การพัฒนากลุ่มจังหวัดฯ

ยุทธศาสตร์ที่ ๑ การเพิ่มศักยภาพการค้าชายแดน

กลยุทธ์ ๑.๑ พัฒนาศูนย์ข้อมูล และระบบฐานข้อมูล ด้านการค้า การลงทุน

๑) โครงการศูนย์บริการข้อมูลแบบเบ็ดเสร็จด้านการค้าการลงทุน ณ จุดผ่านแดน

๓๓ กลยุทธ์ ๑.๒ : เพิ่มศักยภาพผู้ประกอบการและแรงงาน

๒) โครงการเพิ่มศักยภาพและยกระดับแรงงาน กลยุทธ์ ๑.๓: ส่งเสริมและพัฒนาการค้าการลงทุนให้มีประสิทธิภาพ

๓) โครงการส่งเสริมการค้าการลงทุนและเพิ่มศักยภาพผู้ประกอบการและอุตสาหกรรม

/๔) โครงการ...

- ๔) โครงการส่งเสริมการค้าการลงทุนให้ผู้ประกอบการแข่งขันได้
- ๕) โครงการปรับปรุงเส้นทางเชื่อมโยงกลุ่มจังหวัดเพื่อสนับสนุนการค้าและการลงทุน
- ๖) โครงการเพิ่มศักยภาพการค้าชายแดน
- ๗) โครงการพัฒนาเศรษฐกิจการค้าชายแดนสู่อาเซียน

ยุทธศาสตร์ที่ ๒ การยกระดับการค้า การผลิตสินค้าทางการเกษตร

กลยุทธ์ ๒.๑ พัฒนาและปรับปรุงแหล่งน้ำเพื่อการเกษตร

- ๑) โครงการปรับปรุงโครงสร้างพื้นฐานเพื่อเพิ่มผลผลิตทางการเกษตร โดยการพัฒนาและฟื้นฟูแม่น้ำอย่างเป็นระบบ

กลยุทธ์ ๒.๒ พัฒนาศักยภาพแรงงานด้านการเกษตร(ยางพารา)

- ๑) โครงการพัฒนาศักยภาพและยกระดับมาตรฐานแรงงานด้านการเกษตร

กลยุทธ์ ๒.๓ เพิ่มประสิทธิภาพการผลิต ผลผลิตทางการเกษตร

- ๑) โครงการเพิ่มประสิทธิภาพการผลิตยางพารา
- ๒) โครงการเพิ่มประสิทธิภาพการผลิตข้าว
- ๓) โครงการเพิ่มประสิทธิภาพการผลิตมันสำปะหลัง
- ๔) โครงการเพิ่มประสิทธิภาพการผลิตอ้อยโรง
- ๕) โครงการเพิ่มประสิทธิภาพการข้าวโพดเลี้ยงสัตว์
- ๖) โครงการติดตามและประเมินผลและประชาสัมพันธ์ต่อเนื่อง
- ๗) โครงการพัฒนาระบบข้อมูลสารสนเทศด้านการเกษตร

กลยุทธ์ ๒.๔ เพิ่มศักยภาพการผลิตผลผลิตทางการเกษตร

- ๑) โครงการพัฒนาอาชีพการเลี้ยงโคเนื้อคุณภาพ
- ๒) โครงการเลี้ยงกระบืออย่างยั่งยืน เพื่อลดต้นทุนการผลิต
- ๓) โครงการพัฒนาศักยภาพเกษตรกรกรอาชีพด้านการประมง

กลยุทธ์ ๒.๕ ส่งเสริมและสนับสนุนการผลิต และการแปรรูปสินค้าเกษตรให้ได้มาตรฐาน

- ๑) โครงการส่งเสริมและสนับสนุนการแปรรูปยางพาราให้ได้มาตรฐาน
- ๒) โครงการศึกษา การบริหารจัดการวงโซ่อุปทานยางพารา
- ๓) โครงการผลิตสินค้าเกษตรปลอดภัย

กลยุทธ์ ๒.๖ สร้างเครือข่ายการบริหารจัดการการเกษตรแบบครบวงจรและพัฒนาช่องทางการ

ตลอด

- ๑) โครงการพัฒนาศักยภาพการบริหารจัดการสถาบันเกษตรกรและพัฒนาสหกรณ์การตลาด

ยุทธศาสตร์ที่ ๓ การพัฒนาศักยภาพการท่องเที่ยวเชิงนิเวศ

กลยุทธ์ ๓.๑ การพัฒนาศูนย์ข้อมูล และระบบฐานข้อมูลด้านการท่องเที่ยว

- ๑) โครงการพัฒนาศูนย์ข้อมูล และระบบฐานข้อมูลด้านการท่องเที่ยว
- ๒) โครงการจัดทำป้ายประชาสัมพันธ์การท่องเที่ยว

กลยุทธ์ ๓.๒ พัฒนาบุคลากรด้านการท่องเที่ยว

- ๑) โครงการเพิ่มศักยภาพบุคลากรด้านการท่องเที่ยว

/กลยุทธ์ ๓.๓...

กลยุทธ์ ๓.๓ พัฒนาแหล่งท่องเที่ยวเพื่อรองรับนักท่องเที่ยวทั้งในและต่างประเทศ

- ๑) โครงการพัฒนาแหล่งท่องเที่ยวเพื่อรองรับนักท่องเที่ยว ทั้งในและต่างประเทศ
- ๒) โครงการขุดลอกหนองกอมเกาะเพื่อให้เป็นพื้นที่รับน้ำและเป็นหนองน้ำสาธารณะ และการท่องเที่ยว

กลยุทธ์ ๓.๔ พัฒนาเครือข่ายอุตสาหกรรมการท่องเที่ยวและบริการ

- ๑) โครงการพัฒนาเครือข่ายผู้ประกอบการอุตสาหกรรมด้านการท่องเที่ยว ทั้งระบบเพื่อส่งเสริมการประชาสัมพันธ์ และการตลาดของกลุ่มจังหวัด
- ๒) โครงการพัฒนาด้านบริหารการจัดการท่องเที่ยว จังหวัดอุดรธานี
- ๓) โครงการยกระดับคุณภาพผู้ประกอบการสถานบริการ เช่น ร้านอาหาร ที่พัก โรงแรมฯลฯ
- ๔) โครงการถนนแห่งภูมิปัญญาและวัฒนธรรมท้องถิ่นของกลุ่มจังหวัด(สินค้าและผลิตภัณฑ์ OTOP)
- ๕) โครงการพัฒนาด้านการตลาดและประชาสัมพันธ์ (ในต่างประเทศ)

กลยุทธ์ ๓.๕ ส่งเสริมกิจกรรมด้านการท่องเที่ยว

- ๑) โครงการส่งเสริมกิจกรรมด้านการท่องเที่ยว

กลยุทธ์ ๓.๖ พัฒนาโลจิสติก เพื่อเชื่อมโยงแหล่งท่องเที่ยวของกลุ่มจังหวัด

- ๑) โครงการปรับปรุงทางหลวงเพื่อสนับสนุนแหล่งท่องเที่ยวของกลุ่มจังหวัด

๑.๓.๓ แผนพัฒนาจังหวัด

ยุทธศาสตร์การพัฒนาจังหวัดอุดรธานี (ปี พ.ศ.๒๕๖๑ - ๒๕๖๔) ฉบับทบทวนประจำปีงบประมาณ

พ.ศ. ๒๕๖๒

วิสัยทัศน์จังหวัดอุดรธานี “เมืองน่าอยู่ ศูนย์กลางการค้าการลงทุนของอนุภูมิภาคลุ่มน้ำโขง”

- พันธกิจ: ๑. พัฒนาสิ่งอำนวยความสะดวกปัจจัยพื้นฐาน การคมนาคมขนส่ง และการยกระดับมาตรฐานสถานประกอบและแรงงานเพื่อเพิ่มขีดความสามารถในการแข่งขันการค้า การลงทุนในอนุภูมิภาคลุ่มน้ำโขง
๒. พัฒนาการผลิตสินค้าเกษตรที่สำคัญและยกระดับมาตรฐานการทำเกษตรปลอดภัย และเกษตรอินทรีย์
๓. ยกระดับคุณภาพชีวิตของประชาชนทั้งทางด้านร่างกาย จิตใจ และเสริมสร้างขีดความสามารถ ในการพัฒนาทุนมนุษย์และการลดความเหลื่อมล้ำโดยใช้หลักปรัชญาเศรษฐกิจพอเพียง
๔. ยกระดับอุตสาหกรรมไมซ์และการท่องเที่ยว โดยใช้อัตลักษณ์และศักยภาพด้านที่ตั้งเพื่อสร้างความเป็นเมืองศูนย์กลางไมซ์และการท่องเที่ยวของอนุภูมิภาคลุ่มน้ำโขง
๕. อนุรักษ์และฟื้นฟูทรัพยากรธรรมชาติและสิ่งแวดล้อม การบริหารจัดการน้ำ การจัดการขยะ/น้ำเสียเพื่อการใช้ประโยชน์ อย่างยั่งยืน
๖. เสริมสร้างสังคมที่มั่นคง ความปลอดภัย ในชีวิตทรัพย์สินของประชาชน
๗. เพิ่มประสิทธิภาพการบริหารจัดการจังหวัดให้มีเอกภาพด้วยการบูรณาการการทำงานกันทุกภาคส่วนตามค่านิยม UDON TEAM

/เป้าหมายรวม...

เป้าหมายรวม: เพื่อสร้างความเข้มแข็งและยั่งยืนทางด้านเศรษฐกิจให้เติบโตอย่างสมดุลควบคู่ไปกับการพัฒนาด้านสังคม ความมั่นคงปลอดภัย และการบำรุงรักษาทรัพยากรธรรมชาติ สิ่งแวดล้อมให้น่าอยู่

ตัวชี้วัดความสำเร็จตามเป้าหมายการพัฒนาจังหวัด

ตัวชี้วัด: ร้อยละที่เพิ่มขึ้นของ GPP จังหวัด เฉลี่ย ๕ ปี ย้อนหลังต่อปี

ค่าเป้าหมาย: ร้อยละ ๕

แนวทางการพัฒนา

กลยุทธ์ที่ ๑ : การพัฒนาศักยภาพการค้าการลงทุนเพื่อเพิ่มขีดความสามารถในการแข่งขัน
ในอนุภูมิภาคลุ่มน้ำโขง

วัตถุประสงค์ : เพื่อเพิ่มมูลค่าการค้าการลงทุน

เป้าหมายและตัวชี้วัด : ๑. จำนวนที่เพิ่มขึ้นของสถานประกอบการภาคอุตสาหกรรมที่ได้รับการรับรองมาตรฐาน GMP

๒. จำนวนธุรกิจที่ได้รับการยกระดับตามยุทธศาสตร์ประเทศไทย ๔.๐

๓. ร้อยละที่เพิ่มขึ้นผลิตภัณฑ์มวลรวมด้านค้าปลีกค้าส่งและการลงทุนในพื้นที่

๔. ร้อยละที่เพิ่มขึ้นของการจำหน่ายผลิตภัณฑ์ สินค้าและบริการ

แนวทางการพัฒนา : ๑. ส่งเสริมอุตสาหกรรมพัฒนาแรงงานเพื่อมุ่งสู่ความเป็นเลิศ

๒. ส่งเสริมการตลาดและแผนธุรกิจให้แก่กลุ่มธุรกิจเป้าหมายอุดรธานี ๔.๐

๓. พัฒนาโครงสร้างพื้นฐาน สิ่งอำนวยความสะดวกเพื่อเป็นศูนย์กลางการค้า การลงทุน และการบริการ

๔. สร้างมูลค่าเพิ่มผลิตภัณฑ์และบริการเพื่อให้แข่งขันได้

กลยุทธ์ที่ ๒ : การส่งเสริมการพัฒนาการเกษตรอุตสาหกรรม ยกระดับมาตรฐานการผลิต
สินค้าเกษตรปลอดภัย และเกษตรอินทรีย์

วัตถุประสงค์ : เพื่อให้เกษตรกรพึ่งพาตนเองได้อย่างเข้มแข็งและยั่งยืน

เป้าหมายและตัวชี้วัด : ๑. ร้อยละของจำนวนเป้าหมายที่เข้าร่วมโครงการได้มีการน้อมนำเอาหลักปรัชญาของเศรษฐกิจพอเพียงไปใช้ในการวางแผนการผลิตและการพัฒนาภาคเกษตร (ร้อยละ ๘๐)

๒. จำนวนพื้นที่ที่ได้รับประโยชน์จากการพัฒนาโครงสร้างพื้นฐานดินและน้ำ (๑๕,๓๕๐ ไร่)

๓. จำนวนแปลงฟาร์มที่ได้รับการรับรองมาตรฐานเกษตรปลอดภัย/เกษตรอินทรีย์ (ร้อยละ ๑๐)

๔. ร้อยละที่เพิ่มขึ้นของประสิทธิภาพการผลิตเกษตรอุตสาหกรรมเพิ่มขึ้น (ร้อยละ ๕)

๕. ร้อยละที่เพิ่มขึ้นของมูลค่าและรายได้ของเกษตรกร

(๑) มูลค่าเกษตรเพิ่มขึ้น ๕%

(๒) รายได้ของเกษตรกรเพิ่มขึ้น ๑๐%

/แนวทางการ...

- แนวทางการพัฒนา: ๑. ขยายผลองค์ความรู้การทำเกษตรตามหลักปรัชญาของเศรษฐกิจพอเพียง
 ๒. พัฒนาโครงสร้างพื้นฐานการเกษตร
 ๓. เพิ่มประสิทธิภาพการผลิต การแปรรูปสินค้าเกษตรปลอดภัยและเกษตรอินทรีย์
 ๔. ส่งเสริมการตลาดสินค้าเกษตร

กลยุทธ์ที่ ๓ : การยกระดับคุณภาพชีวิตเพื่อสร้างความเข้มแข็งให้สังคม มีความพร้อมรับการเปลี่ยนแปลงทางเศรษฐกิจ สังคม และวัฒนธรรม

วัตถุประสงค์ : เพื่อให้ประชาชนมีความเข้มแข็งด้านร่างกายและจิตใจ มีขีดความสามารถด้านการแข่งขันและมีคุณภาพชีวิตที่ดี ท้นต่อการเปลี่ยนแปลงของสังคม

- เป้าหมายและตัวชี้วัด : ๑. ร้อยละที่ลดลงของจำนวนผู้ป่วยโรคเบาหวาน
 ๒. ร้อยละที่เพิ่มขึ้นของดัชนีมวลกายตามเกณฑ์มาตรฐาน
 ๓. ร้อยละที่เพิ่มขึ้นของพัฒนาการสมวัยของเด็กปฐมวัย
 ๔. ร้อยละที่เพิ่มขึ้นของนักเรียนที่ได้รับการแนะแนวอาชีพ
 ๕. ร้อยละของจำนวนแรงงานที่ได้รับการรับรองมาตรฐานแรงงาน
 ๖. ร้อยละของจำนวนผู้สูงอายุ ผู้พิการ ผู้ด้อยโอกาส ฯลฯ ที่ได้รับการยกระดับคุณภาพชีวิต
 ๗. ร้อยละที่ลดลงของครัวเรือนยากจน
 ๘. ค่า Gini Index ลดลง
 ๙. จำนวนที่เพิ่มขึ้นของผู้ที่อยู่ในระบบประกันสังคม
 ๑๐. ค่าคะแนนที่เพิ่มขึ้นด้านคุณภาพการบริหารจัดการด้านสังคมคุณภาพชีวิตของจังหวัด

- แนวทางการพัฒนา : ๑. ส่งเสริมการเตรียมความพร้อมสังคมผู้สูงอายุสุขภาพดี
 ๒. พัฒนาคุณภาพการศึกษาและคุณภาพชีวิตคนอุดรธานีทุกกลุ่มวัย
 ๓. ลดความเหลื่อมล้ำด้วยสังคมคนอุดรธานีด้วยหลักปรัชญาของเศรษฐกิจพอเพียง
 ๔. พัฒนาระบบบริหารจัดการด้านสังคมคุณภาพชีวิต

กลยุทธ์ที่ ๔ : การยกระดับมาตรฐานอุตสาหกรรมไมซ์และการท่องเที่ยว โดยใช้อัตลักษณ์และศักยภาพด้านที่ตั้งเพื่อสร้างความเป็นเมืองศูนย์กลางไมซ์ของอนุภูมิภาคลุ่มน้ำโขง (GMS MICE & Tourism City)

วัตถุประสงค์ : เพื่อเพิ่มปริมาณ และมูลค่าด้านการท่องเที่ยวและอุตสาหกรรมไมซ์บนพื้นฐานของการบริหารจัดการอย่างเป็นเลิศร่วมกัน

- เป้าหมายและตัวชี้วัด : ๑. ร้อยละที่เพิ่มขึ้นของมูลค่าการท่องเที่ยว และนักท่องเที่ยวกลุ่มไมซ์
 ๒. จำนวนคลัสเตอร์ธุรกิจ ผู้ผลิตสินค้าและบริการที่เกี่ยวข้องกับอุตสาหกรรมไมซ์การท่องเที่ยวที่ได้รับการรับรองมาตรฐาน
 ๓. จำนวนบุคลากรที่ผ่านการอบรมความรู้ด้านอุตสาหกรรมไมซ์และการท่องเที่ยว

/๔. ร้อย...

๔. ร้อยละของความพึงพอใจของการเข้าถึงแหล่งท่องเที่ยว/ที่พัก และสถานที่จัดงาน

- แนวทางการพัฒนา :
๑. ส่งเสริมการประชาสัมพันธ์จุดขายโดยเน้นศักยภาพที่มีเอกลักษณ์
 ๒. สนับสนุนการสร้างคลัสเตอร์เชื่อมโยงกลุ่มผู้ผลิตสินค้าและบริการ
 ๓. พัฒนาบุคลากรด้านอุตสาหกรรมไมซ์การท่องเที่ยว และอุตสาหกรรม การกีฬา
 ๔. พัฒนาโครงสร้างพื้นฐานและสิ่งอำนวยความสะดวกด้านการบริหารจัดการอุตสาหกรรมไมซ์และการท่องเที่ยว

กลยุทธ์ที่ ๕: การจัดการทรัพยากรธรรมชาติและสิ่งแวดล้อมเพื่อการใช้ประโยชน์อย่างยั่งยืน
 วัตถุประสงค์ : เพื่อรักษาความสมบูรณ์ของทรัพยากรธรรมชาติ และสร้างสิ่งแวดล้อมที่ดีให้กับ ประชาชน

- เป้าหมายและตัวชี้วัด :
๑. จำนวนพื้นที่ป่าไม้ที่ยังคงสภาพเดิมไม่น้อยกว่า ๗๑๙,๓๕๗ ไร่
 ๒. จำนวนของแหล่งน้ำที่ได้รับการฟื้นฟู
 ๓. ปริมาณที่เพิ่มขึ้นของขยะที่ถูกนำกลับไปใช้ประโยชน์
 ๔. ปริมาณขยะ/ น้ำเสียที่ได้รับการจัดการอย่างถูกต้องเพิ่มขึ้น
 ๕. จำนวนที่เพิ่มขึ้นของเครือข่ายที่ได้รับการขึ้นทะเบียนของหน่วยงานที่เกี่ยวข้องและมีการดำเนินงานอย่างต่อเนื่อง

- แนวทางการพัฒนา :
๑. ปกป้อง อนุรักษ์ ฟื้นฟู ทรัพยากรธรรมชาติและสิ่งแวดล้อม(ป่า)
 ๒. พัฒนาแหล่งน้ำ และนำไปใช้ประโยชน์อย่างสูงสุด
 ๓. ส่งเสริมการจัดการสิ่งแวดล้อมและการนำกลับมาใช้ประโยชน์
 ๔. พัฒนาระบบเครือข่ายด้านการบริหารจัดการทรัพยากรธรรมชาติและ สิ่งแวดล้อม

กลยุทธ์ที่ ๖ : การสร้างความมั่นคง ความปลอดภัยในชีวิตทรัพย์สินของประชาชน

วัตถุประสงค์ : เพื่อให้มีความสงบเรียบร้อย และประชาชนมีความปลอดภัยในชีวิต และทรัพย์สิน

- เป้าหมายและตัวชี้วัด :
๑. ร้อยละที่เพิ่มขึ้นของแกนนำการเสริมสร้างการเรียนรู้การปกครองในระบอบ ประชาธิปไตยอันมีพระมหากษัตริย์ทรงเป็นพระประมุข
 ๒. จำนวนผู้ค้าที่ถูกจับกุมดำเนินคดี
 ๓. จำนวนที่ลดลงของผู้เสพ/ ผู้ติด
 ๔. จำนวนที่เพิ่มขึ้นของสถานบันเทิง/ หอพัก/ สถานที่บริการที่ปฏิบัติตาม ระเบียบกฎหมาย
 ๕. ร้อยละที่ลดลงของคดีอาญา ๔ กลุ่ม
 ๖. ร้อยละที่ลดลงของจำนวนครั้งของสาธารณภัยและจำนวนผู้เสียชีวิตจาก สาธารณภัยและอุบัติเหตุ

- แนวทางการพัฒนา :
๑. ส่งเสริมการเรียนรู้วิถีการปกครองในระบอบประชาธิปไตยอันมี พระมหากษัตริย์ทรงเป็นพระประมุข
 ๒. ป้องกันปัญหาและแก้ไขปัญหาอาชญากรรมและจัดระเบียบสังคม
 ๓. รักษาความปลอดภัยในชีวิตและทรัพย์สินของประชาชน

๔. ยกระดับมาตรฐานการบริหารจัดการด้านการป้องกันและบรรเทา
สาธารณภัย

ค่านิยม UDON TEAM

U :	UNITY	:	เอกภาพ
D :	DEVELOPMENT	:	พัฒนาอย่างต่อเนื่อง
O :	OPENMIND	:	เปิดใจให้บริการ
N :	NETWORK	:	สานเครือข่ายการมีส่วนร่วมของประชาชน
T :	TRANPARENCY	:	มีความโปร่งใส
E :	EXCELLENCE	:	เน้นผลสัมฤทธิ์ของงาน
A :	ACCOUNTABILITY	:	มีความรับผิดชอบ
M :	MORALITY	:	มีศีลธรรม

ยุทธศาสตร์การพัฒนาขององค์การบริหารส่วนจังหวัดอุดรธานี

๑) วิสัยทัศน์: “เมืองน่าอยู่ ประตูลู่อินโดจีน ถิ่นมรดกโลก”

๒) ยุทธศาสตร์พัฒนา

(๑) ยุทธศาสตร์การพัฒนาด้านส่งเสริมการลงทุนและพานิชยกรรม

๑. ทำให้เป็นศูนย์กลางการค้าการลงทุนด้านอุตสาหกรรมและการเกษตร/เกษตรอินทรีย์ในกลุ่มอินโดจีน
๒. ทำให้มีการผลิตและการเพิ่มมูลค่าสินค้าการเกษตร/เกษตรอินทรีย์ให้ได้ตามมาตรฐานเป็นมิตรกับสิ่งแวดล้อมและเป็นที่ยอมรับของผู้บริโภค
๓. ทำให้เกษตรกร องค์กรเกษตรกร และวิสาหกิจชุมชน มีความเข้มแข็งและสามารถเป็นแกนกลางในการส่งเสริมพัฒนาด้านการเกษตรของท้องถิ่น

(๒) ยุทธศาสตร์การพัฒนาด้านส่งเสริมการท่องเที่ยว การบริหารจัดการและอนุรักษ์ทรัพยากรธรรมชาติและสิ่งแวดล้อม

๑. ทำให้เกิดการท่องเที่ยวที่หลากหลายและครอบคลุมสอดคล้องกับวิถีชีวิต วัฒนธรรม ประเพณีโดยเชื่อมโยงกันระหว่างชนบท/เมือง/ภูมิภาค/ประเทศ
๒. ทำให้เกิดการบริหารจัดการทรัพยากรธรรมชาติและสิ่งแวดล้อม ภูมิปัญญาท้องถิ่น วัฒนธรรมท้องถิ่นอย่างยั่งยืน

(๓) ยุทธศาสตร์การพัฒนาด้านการศึกษาและการกีฬา

๑. ทำให้นักเรียนในสังกัด อบจ.เกิดการเรียนรู้ที่สอดคล้องกับความต้องการดำรงชีวิตและยกระดับการเรียนรู้สู่ระดับสากล
๒. ทำให้นักเรียนในสังกัด สพฐ.จังหวัดอุดรธานี ได้รับโอกาสทางการศึกษาเพิ่มมากขึ้น
๓. ทำให้ภาคประชาชนเกิดกระบวนการเรียนรู้อย่างต่อเนื่องนำไปสู่การพัฒนาคุณภาพชีวิตที่ดีขึ้น
๔. ทำให้ประชาชนมีสุขภาพกายสุขภาพจิตที่ดีและมีใจรักในการออกกำลังกายรวมถึงส่งเสริมสร้างโอกาสแก่ผู้ที่สนใจและมีทักษะการกีฬาสู่สากล
๕. ทำให้เกิดการพัฒนาศักยภาพของประชาชนผู้สนใจและมีความสามารถสู่การกีฬาระดับสากล

/(๔) ยุทธศาสตร์...

(๔) ยุทธศาสตร์การพัฒนาด้านโครงสร้างพื้นฐาน

๑. ทำให้เกิดโครงข่ายทางหลวงท้องถิ่นที่เชื่อมกับเส้นทางหลัก เพื่อพัฒนาโครงสร้างพื้นฐานบ้านเมืองให้น่าอยู่
๒. ทำให้เกิดแหล่งน้ำด้านการเกษตร/อุปโภคบริโภค ที่มีระบบการบริหารจัดการน้ำอย่างมีประสิทธิภาพพร้อมกับหน่วยงานภาคี ภาครัฐ ภาคท้องถิ่น และภาคประชาชนในชุมชน

(๕) ยุทธศาสตร์การพัฒนาด้านสังคมและคุณภาพชีวิต

๑. ทำให้ประชาชนมีคุณภาพชีวิตที่ดี มีคุณธรรมมีจิตสาธารณะ ชุมชนเข้มแข็ง
๒. ทำให้มีการพัฒนาและเพิ่มทักษะในการดำรงชีวิตแก่ ผู้ด้อยโอกาส ผู้พิการ ผู้สูงอายุ และผู้ติดเชื้อเอชไอวี

(๖) ยุทธศาสตร์การพัฒนาด้านการบริหารจัดการแบบบูรณาการ

๑. ทำให้บุคลากรในองค์กรมีศักยภาพที่สอดคล้องต่อภารกิจและเกิดการดำเนินงานที่มีประสิทธิภาพ
๒. ทำให้เกิดการบริหารจัดการแบบบูรณาการร่วมกันทุกภาคส่วนทั้งภาครัฐ/ท้องถิ่น/ภาคเอกชน/ประชาชน
๓. เพื่อสร้างเครือข่ายการมีส่วนร่วมของประชาชนในการพัฒนาท้องถิ่น

๑.๔ ยุทธศาสตร์การพัฒนาขององค์กรปกครองส่วนท้องถิ่นในเขตจังหวัดอุดรธานี

(พ.ศ. ๒๕๖๑ - ๒๕๖๕)

๑. วิสัยทัศน์ (Vision)

“บูรณาการการพัฒนาท้องถิ่นอย่างมีคุณภาพ เพื่อส่งเสริมให้จังหวัดอุดรธานีเป็นเมืองน่าอยู่ เป็นศูนย์กลางการค้าการลงทุนอนุภูมิภาคลุ่มน้ำโขงอย่างยั่งยืน”

๒. พันธกิจ (Mission)

๑. การจัดทำแผนพัฒนาท้องถิ่นให้สอดคล้องกับแผนพัฒนาจังหวัด
๒. การพัฒนาระบบโครงสร้างพื้นฐาน สาธารณูปโภคและสาธารณูปการ
๓. การพาณิชย์ และส่งเสริมการลงทุน
๔. การส่งเสริมการท่องเที่ยว และกีฬา
๕. การจัดการศึกษา
๖. การสังคมสงเคราะห์และพัฒนาคุณภาพชีวิตเด็ก สตรี คนชราและผู้ด้อยโอกาส
๗. การส่งเสริมการมีส่วนร่วมของราษฎรในการพัฒนาท้องถิ่น
๘. การคุ้มครอง ดูแล และบำรุงรักษาป่าไม้ ที่ดิน ทรัพยากรธรรมชาติและสิ่งแวดล้อม
๙. การส่งเสริมประชาธิปไตย ความเสมอภาคและสิทธิเสรีภาพของประชาชน
๑๐. การส่งเสริมศิลปะ วัฒนธรรม จารีต ประเพณีและภูมิปัญญาท้องถิ่น
๑๑. การกำจัดขยะมูลฝอย สิ่งปฏิกูล และมลพิษต่างๆ
๑๒. การรักษาความสงบเรียบร้อย ส่งเสริมสนับสนุนการป้องกันและรักษาความปลอดภัยในชีวิตและทรัพย์สิน

๓. ยุทธศาสตร์การพัฒนา (Strategy)

๓.๑ ยุทธศาสตร์การพัฒนาที่ ๑ การพัฒนาศักยภาพการค้าการลงทุนเพื่อเพิ่มขีดความสามารถในการแข่งขันในอนุภาคลุ่มน้ำโขง

แนวทางการพัฒนา

- ๑.) ส่งเสริมอุตสาหกรรมและพัฒนาแรงงานมุ่งสู่ความเป็นเลิศ
- ๒.) ส่งเสริมการตลาดและแผนธุรกิจให้แก่กลุ่มเป้าหมายอุดรธานี ๔.๐

/๓.) พัฒนา...

- ๓.) พัฒนาโครงสร้างพื้นฐานสิ่งอำนวยความสะดวกเพื่อเป็นศูนย์กลางการค้าบริการ
- ๔.) สร้างมูลค่าเพิ่มผลิตภัณฑ์และบริการเพื่อให้แข่งขันได้

๓.๒ ยุทธศาสตร์การพัฒนาที่ ๒ การส่งเสริมการพัฒนาเกษตรอุตสาหกรรม ยกระดับมาตรฐานการผลิตสินค้าเกษตรปลอดภัยและเกษตรอินทรีย์

แนวทางการพัฒนา

- ๑.) ขยายผลองค์ความรู้การทำเกษตรตามหลักปรัชญาเศรษฐกิจพอเพียง
- ๒.) พัฒนาโครงสร้างพื้นฐานการเกษตร
- ๓.) เพิ่มประสิทธิภาพการผลิต การแปรรูปสินค้าเกษตรปลอดภัยและเกษตรอินทรีย์
- ๔.) ส่งเสริมการตลาดสินค้าเกษตร

๓.๓ ยุทธศาสตร์การพัฒนาที่ ๓ การยกระดับคุณภาพชีวิตเพื่อสร้างความเข้มแข็งให้สังคมมีความพร้อมกับการเปลี่ยนแปลงทางเศรษฐกิจ สังคม วัฒนธรรม และเทคโนโลยี

แนวทางการพัฒนา

- ๑.) ส่งเสริมการเตรียมความพร้อมสังคมผู้สูงอายุสุขภาพดี
- ๒.) พัฒนาคุณภาพการศึกษาและคุณภาพชีวิตคนอุดรธานีทุกกลุ่มวัย
- ๓.) ลดความเหลื่อมล้ำด้านสังคมคนอุดรธานีด้วยหลักปรัชญาของเศรษฐกิจพอเพียง
- ๔.) พัฒนาระบบบริหารจัดการด้านสังคมคุณภาพชีวิต

๓.๔ ยุทธศาสตร์การพัฒนาที่ ๔ การยกระดับมาตรฐานอุตสาหกรรมไมซ์การท่องเที่ยว และอุตสาหกรรมกีฬาโดยใช้อัตลักษณ์และศักยภาพด้านที่ตั้งเพื่อสร้างความเป็นเมืองศูนย์กลางของอนุภาคลุ่มน้ำโขง

แนวทางการพัฒนา

- ๑.) ส่งเสริมการตลาดและการประชาสัมพันธ์จุดขายโดยเน้นศักยภาพที่มีเอกลักษณ์
- ๒.) สนับสนุนการสร้างคลัสเตอร์เชื่อมโยงกลุ่มผู้ผลิตสินค้า
- ๓.) พัฒนานุเคราะห์ด้านอุตสาหกรรมไมซ์การท่องเที่ยว และอุตสาหกรรมกีฬา
- ๔.) พัฒนาโครงสร้างพื้นฐานและสิ่งอำนวยความสะดวกด้านการบริหารจัดการอุตสาหกรรมไมซ์ การท่องเที่ยว และอุตสาหกรรมกีฬา

๓.๕ ยุทธศาสตร์การพัฒนาที่ ๕ การจัดการทรัพยากรธรรมชาติและสิ่งแวดล้อมเพื่อการใช้ประโยชน์อย่างยั่งยืน

แนวทางการพัฒนา

- ๑.) ปกป้อง อนุรักษ์ ฟื้นฟู ทรัพยากรธรรมชาติและสิ่งแวดล้อม
- ๒.) พัฒนาแหล่งน้ำและนำไปใช้ประโยชน์อย่างสูงสุด
- ๓.) ส่งเสริมการจัดการสิ่งแวดล้อมและการนำกลับมาใช้ประโยชน์
- ๔.) พัฒนาระบบเครือข่ายด้านการจัดการทรัพยากรธรรมชาติและสิ่งแวดล้อม

๓.๖ ยุทธศาสตร์การพัฒนาที่ ๖ การเสริมสร้างความมั่นคง ความปลอดภัยในชีวิตทรัพย์สินของประชาชน

แนวทางการพัฒนา

- ๑.) ส่งเสริมการเรียนรู้วิถีการปกครองในระบบประชาธิปไตยอันมีพระมหากษัตริย์ทรงเป็นพระประมุข
- ๒.) ป้องกันปัญหาและแก้ไขปัญหายาเสพติดและจัดระเบียบสังคม

/๓.) รักษา...

๓.๗ ยุทธศาสตร์การพัฒนาที่ ๗ ด้านบริหารจัดการแบบบูรณาการ แนวทางการพัฒนา

- ๑.) ส่งเสริมและพัฒนาศักยภาพของท้องถิ่นต่างๆ ด้านตามหลักบริหารบ้านเมืองที่ดี
- ๒.) ส่งเสริมให้ประชาชนเข้ามามีส่วนร่วมในการจัดทำแผนพัฒนาท้องถิ่น
- ๓.) ประสานบูรณาการแผนพัฒนาท้องถิ่นให้เกิดความทับซ้อนของพื้นที่ในการดำเนินงาน เพื่อประโยชน์สูงสุดของประชาชน

๒. ยุทธศาสตร์องค์การบริหารส่วนตำบลแสงสว่าง

๒.๑ วิสัยทัศน์ Vision)

องค์การบริหารส่วนตำบลแสงสว่าง ได้กำหนดวิสัยทัศน์เพื่อเป็นสภาพการณ์ในอนาคตซึ่งเป็นจุดมุ่งหมายและคาดหวังที่จะให้เกิดขึ้นหรือบรรลุในอนาคตข้างหน้า เป็น อบต.ขนาดกลางที่มีประชากรส่วนใหญ่นับถือศาสนาพุทธ อนุรักษ์ศิลปะ วัฒนธรรมท้องถิ่น โดยยึดแนวทางวิถีชีวิตตามแบบชาวพุทธ ประกอบอาชีพเกษตรกรรมเป็นอาชีพหลัก ความภาคภูมิใจในอนาคตต้องเป็นชุมชนที่สงบสุข น่าอยู่ และมีฐานะความเป็นที่ดี และสนองตามนโยบายของรัฐ จึงได้กำหนด วิสัยทัศน์ ดังนี้

“สิ่งแวดล้อมสวยงาม วัฒนธรรมและภูมิปัญญาท้องถิ่นก้าวหน้า พัฒนาคุณภาพชีวิต และการให้บริการประชาชนอย่างเป็นเลิศ”

๒.๒ ยุทธศาสตร์องค์การบริหารส่วนตำบลแสงสว่าง

๑. ยุทธศาสตร์การพัฒนาด้านแหล่งน้ำ
๒. ยุทธศาสตร์การพัฒนาด้านโครงสร้างพื้นฐาน
๓. ยุทธศาสตร์การพัฒนาด้านสาธารณสุข
๔. ยุทธศาสตร์การพัฒนาด้านคนและสังคม
๕. ยุทธศาสตร์การพัฒนาด้านเศรษฐกิจ
๖. ยุทธศาสตร์การพัฒนาด้านการเมือง การปกครอง
๗. ยุทธศาสตร์การพัฒนาด้านการบริหาร จัดการภายใน
๘. ยุทธศาสตร์การพัฒนาศักยภาพธรรมชาติและสิ่งแวดล้อม

๒.๓ เป้าประสงค์

๒.๔ ตัวชี้วัด

๒.๕ ค่าเป้าหมาย

๒.๖ กลยุทธ์

๑) ยุทธศาสตร์การพัฒนาด้านแหล่งน้ำ

เป้าประสงค์ ประชาชนอนุรักษ์และรักษาสิ่งแวดล้อมแบบยั่งยืนตระหนักในการใช้ทรัพยากรอย่างคุ้มค่าและรักษาสิ่งแวดล้อมให้สมดุล

ตัวชี้วัด ประชาชนมีความรู้ความเข้าใจในการอนุรักษ์และรักษาสิ่งแวดล้อมแบบยั่งยืน

ค่าเป้าหมาย ร้อยละ ๘๐ ของประชาชนมีความรู้ความเข้าใจในการอนุรักษ์และรักษาสิ่งแวดล้อมแบบยั่งยืนตระหนักในการใช้ทรัพยากรอย่างคุ้มค่าและรักษาสิ่งแวดล้อมให้สมดุล

กลยุทธ์ ๑. พัฒนาแหล่งน้ำเพื่อการอุปโภคบริโภคและการเกษตร

๒. ขุดลอก คูคลองและแหล่งน้ำ เก็บกักเพื่อการเกษตร

๓. ส่งเสริมการอนุรักษ์และฟื้นฟูทรัพยากรธรรมชาติและสิ่งแวดล้อม

๒) ยุทธศาสตร์การพัฒนาด้านโครงสร้างพื้นฐาน

เป้าประสงค์ เพื่อพัฒนาโครงสร้างพื้นฐานให้ได้มาตรฐานรองรับการขยายตัวของชุมชน

ตัวชี้วัด จำนวน ถนน ไหล่ทาง ท่อระบายน้ำ รางระบายน้ำ ระบบประปา ไฟฟ้า

สาธารณูปการที่ได้มาตรฐานเพิ่มขึ้น

ค่าเป้าหมาย ร้อยละ ๘๐ ประชาชนมีถนน ไหล่ทาง ท่อระบายน้ำ รางระบายน้ำ ระบบ

ประปา ไฟฟ้า ที่เพียงพอต่อความต้องการของประชาชนได้มาตรฐานมีความปลอดภัยในชีวิตและทรัพย์สิน

กลยุทธ์ ๑. ก่อสร้าง ปรับปรุง ซ่อมแซม บำรุงรักษาถนน ท่อระบายน้ำ รางระบายน้ำ ระบบ

ประปา ไฟฟ้า

๒. พัฒนา ปรับปรุง บำรุงรักษา ซ่อมแซม ระบบสาธารณูปโภค

๓. พัฒนา ปรับปรุง บำรุงรักษา ซ่อมแซม ระบบสาธารณูปการ อาคารสถานที่

๓) ยุทธศาสตร์การพัฒนาด้านสาธารณสุข

เป้าประสงค์ ประชาชนมีสุขภาพอนามัยดีถ้วนหน้า

ตัวชี้วัด จำนวนโครงการ/กิจกรรม ที่ป้องกันภัยโรคติดต่อ และสร้างเสริมสุขภาพอนามัยที่ดี

ของประชาชน

ค่าเป้าหมาย ร้อยละ ๘๐ ประชาชนมีคุณภาพชีวิตที่ดี ปราศจากโรคภัย

กลยุทธ์ ๑. ส่งเสริมและสนับสนุนกิจกรรมด้านสาธารณสุข

๒. เสริมสร้างสุขภาพอนามัยเด็ก เยาวชน ประชาชน และพัฒนาพฤติกรรมสุขภาพที่ดี

๓. ส่งเสริมสนับสนุนกิจกรรมด้านการรักษาความปลอดภัยในชีวิตและทรัพย์สินของ

ประชาชน

๔) ยุทธศาสตร์การพัฒนาด้านคนและสังคม

เป้าประสงค์ ๑. เด็ก เยาวชน ผู้ว่างงาน ผู้พิการ ผู้สูงอายุและผู้ด้อยโอกาส ตลอดจนสตรีและครอบครัวเข้มแข็ง ได้รับสวัสดิการทั่วถึง ประชาชนมีคุณภาพชีวิตที่ดีมากยิ่งขึ้น

๒. ยกระดับคุณภาพการศึกษาของประชาชนอย่างทั่วถึง เพื่อพัฒนาคนให้มีคุณธรรม จริยธรรม ประชาชนมีส่วนร่วมในการอนุรักษ์ ฟื้นฟู ประเพณีวัฒนธรรมและภูมิปัญญาท้องถิ่นให้ดำรงไว้

๓. ส่งเสริมการเล่นกีฬาและออกกำลังกาย ของเด็ก เยาวชน ประชาชน ให้มีสุขภาพแข็งแรงขึ้น

ตัวชี้วัด ๑. จำนวนโครงการ/กิจกรรม ที่ส่งเสริมเด็ก เยาวชน ผู้ว่างงาน ผู้พิการ ผู้สูงอายุ และผู้ด้อยโอกาส ตลอดจนสตรีและครอบครัว ที่ได้รับความช่วยเหลือและสวัสดิการ

๒. จำนวนโรงเรียนและศูนย์พัฒนาเด็กเล็กที่ได้รับการส่งเสริมและพัฒนา

๓. จำนวนกิจกรรม/โครงการที่เป็นการส่งเสริมการอนุรักษ์ประเพณีวัฒนธรรมและ

รัฐพิธี

๔. จำนวนประชาชนที่มีสุขภาพแข็งแรงขึ้น

ค่าเป้าหมาย ๑. ร้อยละ ๘๐ เด็ก เยาวชน ผู้ว่างงาน ผู้พิการ ผู้สูงอายุและผู้ด้อยโอกาส ตลอดจนสตรีและครอบครัวเข้มแข็ง ได้รับสวัสดิการทั่วถึง ประชาชนมีคุณภาพชีวิตที่ดีมากยิ่งขึ้น

๒. ร้อยละ ๘๐ โรงเรียนและศูนย์พัฒนาเด็กเล็กที่ได้รับการพัฒนาดีขึ้น

๓. ร้อยละ ๘๐ ประชาชนมีการอนุรักษ์ประเพณีวัฒนธรรมและรัฐพิธี

อันดีงาม

๔. ร้อยละ ๘๐ ประชาชนที่มีสุขภาพแข็งแรงขึ้น

กลยุทธ์ ๑. ส่งเสริมและสนับสนุนพัฒนางานสวัสดิการสังคม

๒. ส่งเสริมและสนับสนุนพัฒนางานครอบครัว

๓. ส่งเสริมและสนับสนุนการศึกษา พัฒนาเด็กและเยาวชน

๔. ส่งเสริมกิจกรรมงาน ศาสนา ประเพณี วัฒนธรรม และภูมิปัญญาท้องถิ่น

๕. ส่งเสริมให้ประชาชนมีสุขภาพอนามัยที่แข็งแรง

๕) ยุทธศาสตร์การพัฒนาด้านเศรษฐกิจ

เป้าประสงค์ เพื่อส่งเสริมและพัฒนาอาชีพในครัวเรือนและกลุ่มอาชีพ เกษตรกรผลิตพืชผัก ผลไม้ปลอดสารพิษ และแปรรูปผลิตภัณฑ์การเกษตรเพิ่มรายได้ให้แก่ชุมชนและครัวเรือน

ตัวชี้วัด จำนวนโครงการหรือกิจกรรม ที่ส่งเสริมให้ครัวเรือนและกลุ่มอาชีพ มีรายได้เพิ่มขึ้น

ค่าเป้าหมาย ร้อยละ ๘๐ ประชาชนในครัวเรือนและกลุ่มอาชีพ มีรายได้เพิ่มขึ้น

กลยุทธ์ ๑. ส่งเสริมและพัฒนา แหล่งจำหน่ายสินค้าทางการเกษตร สินค้าชุมชน และสินค้า

แปรรูป

๒. ส่งเสริมและพัฒนาอาชีพ สร้างความเข้มแข็งของกลุ่มอาชีพในตำบล

๖) ยุทธศาสตร์การพัฒนาด้านการเมือง การปกครอง

เป้าประสงค์ ประชาชนมีความรู้ความเข้าใจในการปกครองในระบอบประชาธิปไตยอันมีพระมหากษัตริย์ทรงเป็นประมุข

ตัวชี้วัด การมีส่วนร่วมของประชาชนของการประเมินสถานการณ์ความเป็น ประชาธิปไตยของประเทศไทยเพิ่มขึ้น

ค่าเป้าหมาย ประชาชนมีความรู้ความเข้าใจในการปกครองในระบอบประชาธิปไตยอันมีพระมหากษัตริย์ทรงเป็นประมุข

กลยุทธ์ ๑. ส่งเสริมความรู้ทางการเมืองในระบอบประชาธิปไตยอันมีพระมหากษัตริย์ทรงเป็นประมุข

๗) ยุทธศาสตร์การพัฒนาด้านการบริหาร จัดการภายใน

เป้าประสงค์ บริหารจัดการที่ดีในการบริหารงาน ประชาชนมีความพึงพอใจต่อการบริหารงานและการบริการประชาชนที่เป็นเลิศ

ตัวชี้วัด ๑. จำนวนโครงการ/กิจกรรม ที่ส่งเสริมและพัฒนาบุคลากร

๒. จำนวนโครงการ/กิจกรรม ที่ส่งเสริมให้ประชาชนเข้ามามีส่วนร่วมในการพัฒนา

ท้องถิ่น

ค่าเป้าหมาย เพิ่มประสิทธิภาพ การพัฒนาบุคลากร มีระบบบริหารจัดการที่ดี มีประสิทธิภาพและประสิทธิผลมากขึ้น โดยให้ประชาชนมีส่วนร่วมในการบริหารจัดการท้องถิ่นมากขึ้น

กลยุทธ์ ๑. ส่งเสริมความรู้พัฒนาบุคลากรและองค์กรเพื่อเพิ่มประสิทธิภาพในการปฏิบัติราชการ

๒. บริการประชาชนอย่างเป็นเลิศ

๓. บริหารงานตามหลักธรรมาภิบาล

๘) ยุทธศาสตร์การพัฒนาด้านทรัพยากรธรรมชาติและสิ่งแวดล้อม

เป้าประสงค์ ทรัพยากรธรรมชาติและสิ่งแวดล้อมได้รับการอนุรักษ์และพัฒนา

ตัวชี้วัด จำนวนโครงการ/กิจกรรม ที่ดำเนินการ

ค่าเป้าหมาย พัฒนาทรัพยากรธรรมชาติและสิ่งแวดล้อมให้มีความสมดุล พัฒนาเป็นแหล่งท่องเที่ยวเชิงนิเวศน์ ให้มีความยั่งยืน

กลยุทธ์ ๑. สนับสนุนส่งเสริมให้ประชาชนมีส่วนร่วมในการดูแลรักษาและบริหารจัดการทรัพยากรธรรมชาติและสิ่งแวดล้อม

๒. พัฒนาปรับปรุงแหล่งท่องเที่ยวเชิงอนุรักษ์และเชิงนิเวศน์

๒.๗ จุดยืนทางยุทธศาสตร์

๑. พัฒนาแหล่งน้ำเพื่อการเพาะปลูก และอุปโภคบริโภคตลอดจน อ่างเก็บน้ำและฝายทดน้ำ เพื่อให้มีน้ำใช้ที่เพียงพอตลอดปีและตลอดไปอย่างยั่งยืน
๒. การพัฒนาหมู่บ้านให้น้ำอยู่มีความเข้มแข็ง โดยได้รับบริการสาธารณะด้านโครงสร้างพื้นฐานที่จำเป็นเพื่อรองรับการขยายตัวของหมู่บ้านและเศรษฐกิจ
๓. ประชาชนมีสุขภาพอนามัยดีถ้วนหน้า
๔. ส่งเสริมและพัฒนาศักยภาพคนและความเข้มแข็งของชุมชนในการพึ่งตนเอง
๕. การพัฒนาระบบการศึกษาและส่งเสริมศิลปวัฒนธรรมท้องถิ่น
๖. เพิ่มมูลค่าการเกษตรเพื่อสร้างรายได้ให้ครัวเรือน
๗. ส่งเสริมให้ประชาชนรักประชาธิปไตย
๘. การพัฒนาระบบการบริหารจัดการภาครัฐที่ดีและมีส่วนร่วมจากทุกภาคส่วน
๙. มีทรัพยากรชาติธรรมชาติและสิ่งแวดล้อมที่เพียงพอและยังเป็นแหล่งท่องเที่ยวเชิงนิเวศน์

ที่มีความอุดมสมบูรณ์

๒.๔ ความเชื่อมโยงของยุทธศาสตร์ในภาพรวม

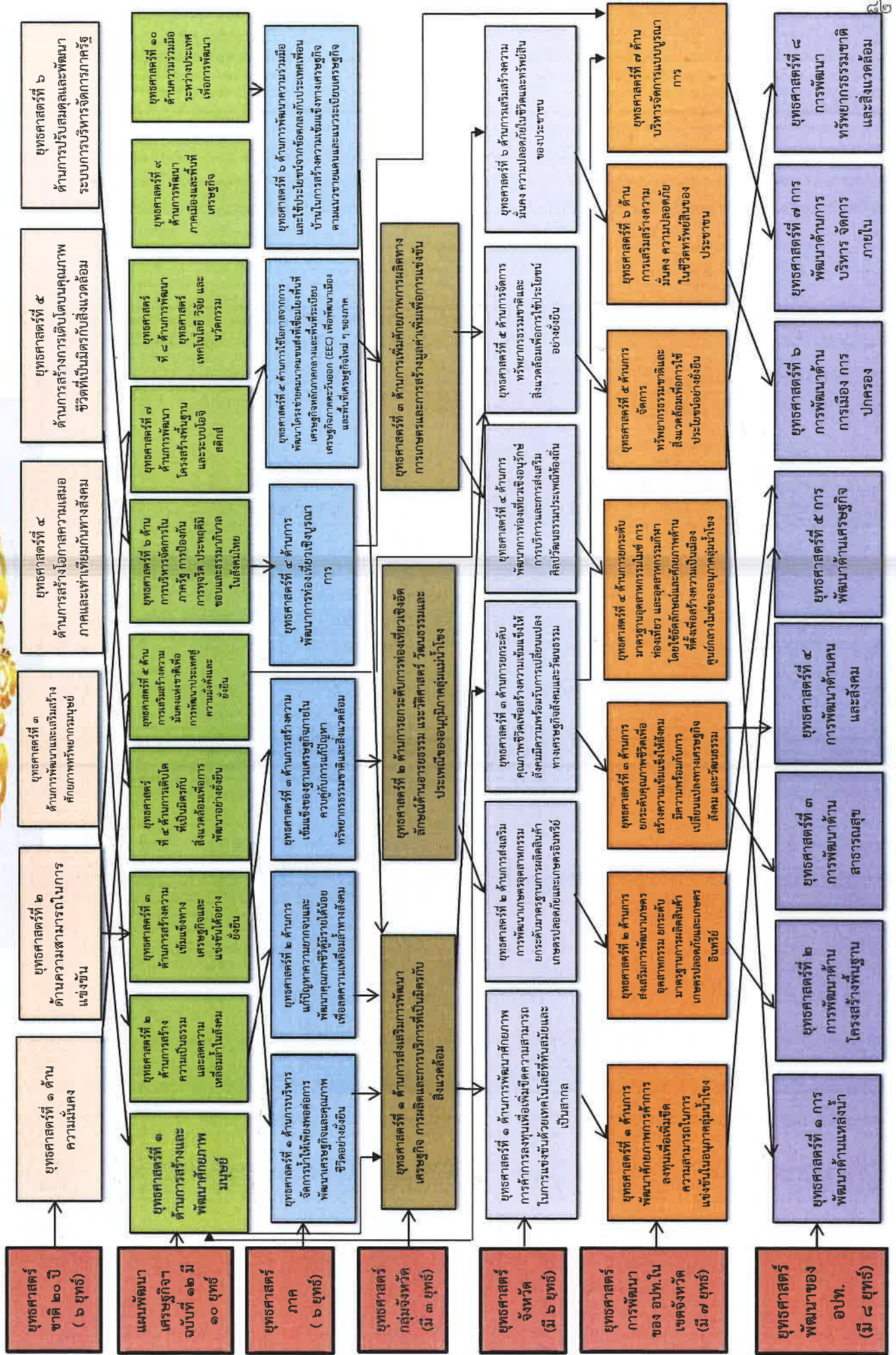

๒.๘. ความเชื่อมโยงของยุทธศาสตร์ในภาพรวม

ยุทธศาสตร์ชาติ ๒๐ ปี

๑. ความมั่นคง
๒. ความสามารถในการแข่งขัน
๓. การพัฒนาและเสริมสร้างศักยภาพ
๔. การสร้างโอกาสความเสมอภาคและเท่าเทียมกันทางสังคม
๕. การสร้างการเติบโตบนคุณภาพชีวิตที่เป็นมิตรกับสิ่งแวดล้อม
๖. การปรับสมดุลและพัฒนาาระบบการบริหารจัดการภาครัฐ



แผนพัฒนาเศรษฐกิจและสังคมแห่งชาติ ฉบับที่ ๑๒

๑. การสร้างและพัฒนาศักยภาพมนุษย์
๒. การสร้างความเป็นธรรมและลดความเหลื่อมล้ำในสังคม
๓. การสร้างความเข้มแข็งทางเศรษฐกิจและแข่งขันได้อย่างยั่งยืน
๔. การเติบโตที่เป็นมิตรกับสิ่งแวดล้อมเพื่อการพัฒนาอย่างยั่งยืน
๕. การเสริมสร้างความมั่นคงแห่งชาติเพื่อการพัฒนาประเทศสู่ความมั่งคั่งและยั่งยืน
๖. การบริหารจัดการในภาครัฐ การป้องกันการทุจริต ประพฤติมิชอบและธรรมาภิบาลในสังคมไทย
๗. การพัฒนาโครงสร้างพื้นฐานและระบบไอจิสติกส์
๘. การพัฒนายุทธศาสตร์ เทคโนโลยี วิจัย และนวัตกรรม
๙. การพัฒนาภาคเมือง และพื้นที่เศรษฐกิจ
๑๐. ความร่วมมือระหว่างประเทศเพื่อการพัฒนา



ยุทธศาสตร์ภาคตะวันออกเฉียงเหนือ

๑. บริหารจัดการน้ำให้เพียงพอต่อการพัฒนาเศรษฐกิจและคุณภาพชีวิตอย่างยั่งยืน
๒. แก้ปัญหาความยากจนและพัฒนาคุณภาพชีวิตผู้มีรายได้น้อยเพื่อลดความเหลื่อมล้ำทางสังคม
๓. สร้างความเข้มแข็งของฐานเศรษฐกิจภายในควบคู่กับการแก้ปัญหาทรัพยากรธรรมชาติและสิ่งแวดล้อม
๔. พัฒนาการท่องเที่ยวเชิงบูรณาการ
๕. ใช้โอกาสจากการพัฒนาโครงข่ายคมนาคมขนส่งที่เชื่อมโยงพื้นที่ เศรษฐกิจหลักภาคกลางและพื้นที่ระเบียงเศรษฐกิจภาคตะวันออกเฉียงเหนือ (EEC) เพื่อพัฒนาเมือง และพื้นที่เศรษฐกิจใหม่ ๆ ของภาค
๖. พัฒนาความร่วมมือและใช้ประโยชน์จากข้อตกลงกับประเทศเพื่อนบ้านในการสร้างความเข้มแข็งทางเศรษฐกิจตามแนวชายแดนและแนวระเบียงเศรษฐกิจ

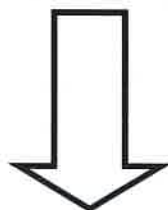

ยุทธศาสตร์กลุ่มจังหวัดภาคตะวันออกเฉียงเหนือตอนบน ๑

๑. การส่งเสริมการพัฒนาเศรษฐกิจ การผลิตและการบริการที่เป็นมิตรกับสิ่งแวดล้อม
๒. ยกระดับการท่องเที่ยวเชิงอัตลักษณ์ด้านอารยธรรม ประวัติศาสตร์ วัฒนธรรมและประเพณีของอนุภูมิภาคลุ่มแม่น้ำโขง
๓. เพิ่มศักยภาพการผลิตทางการเกษตรและการสร้างมูลค่าเพิ่มเพื่อการแข่งขัน



ยุทธศาสตร์การพัฒนาจังหวัดอุดรธานี

๑. การพัฒนาศักยภาพการค้าการลงทุนเพื่อเพิ่มขีดความสามารถในการแข่งขันด้วยเทคโนโลยีที่ทันสมัยและเป็นสากล
๒. การส่งเสริมการพัฒนาเกษตรอุตสาหกรรม ยกระดับมาตรฐานการผลิตสินค้าเกษตรปลอดภัยและเกษตรอินทรีย์
๓. การยกระดับคุณภาพชีวิตเพื่อสร้างความเข้มแข็งให้สังคมมีความพร้อมรับการเปลี่ยนแปลงทางเศรษฐกิจสังคมและวัฒนธรรม
๔. การพัฒนาการท่องเที่ยวเชิงอนุรักษ์ การบริการและการส่งเสริมศิลปวัฒนธรรม ประเพณีท้องถิ่น
๕. การจัดการทรัพยากรธรรมชาติและสิ่งแวดล้อมเพื่อการใช้ประโยชน์อย่างยั่งยืน
๖. การเสริมสร้างความมั่นคง ความปลอดภัยในชีวิตและทรัพย์สินของประชาชน



ยุทธศาสตร์การพัฒนาองค์การบริหารส่วนจังหวัดอุดรธานี

๑. ด้านส่งเสริมการลงทุนและพาณิชย์กรรม
๒. ด้านทรัพยากรธรรมชาติและสิ่งแวดล้อม
๓. ด้านการศึกษาและการกีฬา
๔. ด้านโครงสร้างพื้นฐาน
๕. ด้านพัฒนาสังคมและคุณภาพชีวิต
๖. ด้านการบริหารจัดการแบบบูรณาการ



ยุทธศาสตร์การพัฒนาองค์กรปกครองส่วนท้องถิ่นในเขตจังหวัดอุดรธานี(พ.ศ. ๒๕๖๑ - ๒๕๖๕)

๑. การพัฒนาศักยภาพการค้าการลงทุนเพื่อเพิ่มขีดความสามารถในการแข่งขันในอนุภาคลุ่มน้ำโขง
๒. การส่งเสริมการพัฒนาเกษตรอุตสาหกรรม ยกระดับมาตรฐานการผลิตสินค้าเกษตรปลอดภัยและเกษตรอินทรีย์
๓. การยกระดับคุณภาพชีวิตเพื่อสร้างความเข้มแข็งให้สังคมมีความพร้อมกับการเปลี่ยนแปลงทางเศรษฐกิจ สังคม และวัฒนธรรม
๔. การยกระดับมาตรฐานอุตสาหกรรมไมซ์การท่องเที่ยว และอุตสาหกรรมกีฬา โดยใช้อัตลักษณ์และศักยภาพด้านที่ตั้งเพื่อสร้างความเป็นเมืองศูนย์กลางไมซ์ของอนุภาคลุ่มน้ำโขง
๕. การจัดการทรัพยากรธรรมชาติและสิ่งแวดล้อมเพื่อการใช้ ประโยชน์อย่างยั่งยืน
๖. การเสริมสร้างความมั่นคง ความปลอดภัยในชีวิตทรัพย์สินของประชาชน
๗. ด้านบริหารจัดการแบบบูรณาการ

๓. การวิเคราะห์เพื่อพัฒนาท้องถิ่น

๓.๑ การวิเคราะห์กรอบการจัดทำยุทธศาสตร์ขององค์กรปกครองส่วนท้องถิ่น

ในการจัดทำแผนพัฒนาท้องถิ่นสี่ปีขององค์การบริหารส่วนตำบลได้ใช้การวิเคราะห์ SWOT Analysis/Demand (Demand Analysis)/Global Demand และ Trend ปัจจัยและสถานการณ์การเปลี่ยนแปลงที่มีผลต่อการพัฒนา อย่างน้อยต้องประกอบด้วย การวิเคราะห์ศักยภาพด้านเศรษฐกิจ ด้านสังคม ด้านทรัพยากรธรรมชาติและสิ่งแวดล้อม ซึ่งมีรายละเอียดดังนี้

การวิเคราะห์สภาพแวดล้อมภายใน

จุดแข็ง (Strength)

๑. องค์การบริหารส่วนตำบลแสงสว่าง มีบุคลากรและอัตรากำลัง จำนวนและคุณวุฒิ อยู่ในระดับที่พร้อมที่จะดำเนินการตามนโยบายการบริหารงานของผู้บริหาร
๒. มีความร่วมมือร่วมใจของทุกภาคส่วนและความร่วมมือจากประชาชนในการจัดโครงการ/กิจกรรมต่างๆ ขององค์การบริหารส่วนตำบลเป็นอย่างดี
๓. ผู้บริหาร/ ผู้นำชุมชนมีจิตสาธารณะทุ่มเทในการพัฒนาตำบล
๔. ที่ตั้งที่ทำการโดดเด่นสะดวกในการติดต่อรับบริการ
๕. เป็นสถานที่ตั้งของการค้าการตลาดพืชผลทางการเกษตร
๖. มีพืชเศรษฐกิจ อาทิ ยางพารา กล้ายางพาราที่มีคุณภาพ และการเลี้ยงโคพันธุ์เนื้อที่มีคุณภาพ มีการผลิตแก๊สชีวภาพจากคริวเรือน
๗. มีอ่างเก็บน้ำที่พร้อมต้อนรับนักท่องเที่ยว คืออ่างเก็บน้ำคำลิ้นควายที่มีความสวยงาม สะอาดเป็นธรรมชาติ และมีหมู่บ้านนวัตวิถีที่ตั้งงาม
๘. มีการผลิตวัสดุอุปกรณ์ใช้ในคริวเรือน อาทิ เช่น ไม้กวาดผลิตจากพลาสติกใช้แล้วและอื่นๆ
๙. ได้รับรางวัลในการดำเนินโครงการ/กิจกรรมด้านต่างๆ หลายรางวัล

จุดอ่อน (Weakness)

๑. โครงสร้างพื้นฐานและระบบสาธารณูปโภค สาธารณูปการยังไม่ครอบคลุม และไม่ทั่วถึง
๒. โครงการตามแผนพัฒนาที่มาจากความต้องการของประชาชนมีมาก แต่ไม่สามารถปฏิบัติได้ครบถ้วน
๓. การมีความเป็นอิสระในการบริหารงบประมาณทำให้เสี่ยงต่อการเกิดการทุจริต คอร์รัปชั่น
๔. ขาดระบบเทคโนโลยีที่ทันสมัย หรือระบบ IT ในการบริหารประชาชนแบบ one stop service

โอกาส (Opportunity)

๑. ส่งเสริมให้งานมหกรรมการเกษตรเป็นที่รู้จักของนักท่องเที่ยว
๒. ส่วนราชการต่างๆ รวมถึงบริษัทเอกชน ให้ความสนใจเข้ามาประสานการพัฒนาความร่วมมือกับ อบต.
๓. ส่งเสริมผลไม้และพืชผลทางการเกษตรที่มีคุณภาพเพื่อการส่งออก
๔. เป็นศูนย์การเรียนรู้ศึกษาดูงานด้านธรรมนุญสุขภาพและการบริหารจัดการขยะในระดับอำเภอ

อุปสรรค/ภัยคุกคาม (Threats)

๑. ภัยทางด้านสาธารณสุข ภัยแล้ง, วิกฤติภัย, และอุทกภัย
๒. ภัยหาค่าน้ำมันแพง
๓. ภัยหาค่าพืชผลทางการเกษตร, เคมีภัณฑ์ทางเกษตร ขึ้นอยู่กับกลไกตลาดและมีราคาต่ำไม่คุ้มกับต้นทุนการผลิต
๔. การกระจายอำนาจสู่ท้องถิ่นกระจายเฉพาะภารกิจไม่กระจายเงินและบุคลากร
๕. ภัยโรคระบาดไวรัสโคโรนา ๒๐๑๙ (COVID ๑๙)

๓.๒ การประเมินสถานการณ์สภาพแวดล้อมภายนอกที่เกี่ยวข้อง

องค์การอนามัยโลกได้ประกาศเมื่อวันที่ ๑๐ มกราคม พ.ศ. ๒๕๖๓ ว่าการระบาดของโรคติดเชื้อไวรัสโคโรนา ๒๐๑๙ (โควิด - ๑๙) ซึ่งเป็นโรคติดต่ออุบัติใหม่และระบาดอยู่ในหลายประเทศตั้งแต่ปลายปี ๒๕๖๒ เป็น “ภาวะฉุกเฉินด้านสาธารณสุขระหว่างประเทศ” และเมื่อวันที่ ๑๑ มีนาคม ๒๕๖๓ องค์การอนามัยโลกได้ประกาศให้การแพร่ระบาดของโรคติดเชื้อไวรัสโคโรนา ๒๐๑๙ (โควิด - ๑๙) เป็นการระบาดใหญ่ ในอดีตโลกเราได้ผ่านวิกฤติโรคระบาดมาแล้วหลายครั้ง แต่คงไม่มีครั้งไหนที่ส่งผลกระทบต่อมนุษย์ สังคม และโลกได้ครอบคลุมมิติได้กว้างขวางได้เท่ากับ โควิด - ๑๙ เพราะไวรัสตัวนี้ไม่เพียงแต่ส่งผลให้เกิด ความเจ็บป่วยสูญเสียในระดับบุคคลแล้ว การระบาดของเชื้อไวรัสโคโรนา ยังส่งผลกระทบต่อทุกมิติและ เกือบทุกประเทศทั่วโลก เนื่องจากนับแต่เราได้เข้าสู่ยุคโลกาภิวัตน์มีการทางธุรกิจ การค้าขาย การไปมาหา สู่ อีกทั้งการติดต่อสื่อสารบนโลกออนไลน์เหมือนทำให้ผู้คนบนโลกถูกผูกไว้อย่างใกล้ชิด ทำให้เกิดผล กระทบทั้งจากการที่สัมผัสทางตรงทำให้ติดเชื้อ และผลกระทบทางด้านจิตใจเนื่องจากการสื่อสารในโลก ออนไลน์ที่ทำให้การรับรู้ข่าวสาร การตัดสินใจ และการตื่นตระหนกเกิดเป็นกระแสไปทั่วโลกและมีพลวัตที่ รวดเร็ว รวมทั้งยังไม่มีใครคาดเดาได้ว่าวิกฤติการณ์ครั้งนี้จะยุติและผ่านพ้นไปเมื่อใด เชื้อไวรัส โควิด - ๑๙ ทำให้เกิดการเจ็บป่วย เสียชีวิต การหยุดงานหรือตกราง ส่งผลไปสู่การ สูญเสียรายได้ซึ่งจะส่งผลกระทบต่อค่าใช้จ่ายภายในครัวเรือน โดยการสูญเสียงานหรือเสียรายได้ครั้งนี้จะมี โอกาสเกิดขึ้นกับคนที่มีฐานะยากจนที่เป็นแรงงานนอกระบบ มากกว่าคนที่มียาได้แน่นอน จากงาน ประจำและมีโอกาสที่จะเกิดขึ้นในประเทศด้อยพัฒนาและประเทศที่กำลังพัฒนา มากกว่าประเทศที่พัฒนา แล้ว ดังนั้นผลกระทบจากการแพร่ระบาดของเชื้อไวรัส โควิด - ๑๙ นี้จะส่งผลกระทบต่อเศรษฐกิจใน ระยะยาว เนื่องจากจะต้องใช้ทรัพยากรจำนวนมากในการป้องกันและรักษาเชื้อไวรัส โควิด - ๑๙ นี้จน ขาดแคลนทรัพยากรในการลงทุนในโครงสร้างพื้นฐานที่จำเป็น นอกจากนี้ยังเกิดการสูญเสียทางด้านทุนมนุษย์ของประเทศที่จะต้องเจ็บไข้ได้ป่วยเรื้อรัง (เช่นโรคที่เกี่ยวข้องกับปอด) หรือการที่เด็กนักเรียน นักศึกษา จะต้องหยุดเรียนโดยเฉพาะในประเทศที่มีฐานะยากจนที่ระบบการพัฒนาทุนมนุษย์อย่าง ระบบ สาธารณสุข และระบบการศึกษายังไม่ครอบคลุมทั่วถึงนัก การเกิดโรคอุบัติใหม่อาจทำให้ปัญหาความเหลื่อมล้ำในประเทศเด่นชัดขึ้นจากความไม่เท่าเทียม ในการเข้าถึงสินค้าและบริการระบบสาธารณสุขรวมถึงผลกระทบต่อการทำงานและรายได้ในระยะยาว โรคระบาดจึงมีความสำคัญเทียบเท่ากับประเด็นระดับโลกอื่น ๆ อาทิ ประเด็นสภาพอากาศเปลี่ยนแปลง อันเนื่องมาจากผลกระทบของโรคระบาดที่ส่งผลกระทบต่อเศรษฐกิจ ภูมิรัฐศาสตร์ สาธารณสุขและวิถีชีวิตใน วงกว้าง นอกจากนี้การพัฒนาด้านสาธารณสุขและการยกระดับความร่วมมือทางการแพทย์ทั่วโลกจะมีความสำคัญมากขึ้น อาทิ กลไกการรับมือการแพร่ระบาดร่วมกันในประชาคมอาเซียน และการเปิดรับ จารีต

ทางสังคม ใหม่ ๆ ซึ่งเป็นผลพวงจากการใช้มาตรการเว้นระยะห่างทางสังคม (Social Distancing) เช่น สังคมไร้เงินสด การทำงานทางไกล เป็นต้น หลายประเทศจึงให้ความสำคัญและกลับมาเน้นกิจการ ๓ ภายในประเทศของตนเองมากขึ้นรวมทั้งประเทศไทย อาทิ การบริหารจัดการทรัพยากร การจัดการ ผลกระทบทางเศรษฐกิจจากการแพร่ระบาดของไวรัสโคโรนา ๒๐๑๙ (โควิด – ๑๙) การจัดการพรมแดน ระหว่างประเทศ ส่งผลให้เกิดการแยกตัวกัน และมองข้ามประเด็นปัญหาในระดับภูมิภาค และระดับโลก

ประชากรส่วนใหญ่ประกอบอาชีพเกษตรกรรม และรับจ้างประสบปัญหาเรื่องราคาพืชผลทางการเกษตรตกต่ำ ขาดการรวมกลุ่มประกอบอาชีพเสริม ตลอดจนเรื่องของค่าครองชีพที่สูงขัดแย้งกับรายได้ ที่ต่ำ

ปัจจุบันเกิดปัญหาเรื่องของยาเสพติดของกลุ่มวัยรุ่น เนื่องจากครอบครัวที่แตกแยก หรือพ่อแม่ไม่มีเวลาที่จะเอาใจใส่และอบรม เนื่องมาจากการหาเลี้ยงชีพ ตลอดจนในเรื่องของผู้ด้อยโอกาสในสังคม เด็กที่ถูกทอดทิ้ง ผู้หญิงที่ถูกทำร้ายร่างกายและจิตใจ คนพิการที่ถูกสังคมมองว่าไร้ค่า หรือแม้กระทั่งผู้สูงอายุที่ถูกทอดทิ้งให้อยู่อย่างโดดเดี่ยว ทั้งหมดนี้ล้วนแล้วแต่เป็นปัญหาที่กำลังเกิดขึ้น ถึงแม้ทางหน่วยงานที่รับผิดชอบจะเข้าช่วยแก้ไขและยื่นมือไปช่วยเพียงใดก็ยังไม่เพียงพอกับปริมาณของปัญหาที่เกิดขึ้นอย่างทวีคูณ

เด็กยังขาดแคลนทุนทรัพย์ทางการศึกษา และผู้ปกครองมีค่านิยมส่งลูกหลานเข้าเรียนในโรงเรียนที่มีชื่อเสียง

ปัจจุบันถูกมองข้ามและละเลยไปด้วยค่านิยมและวัฒนธรรมของต่างชาติ ทำให้ประเพณีวัฒนธรรมที่ดีกำลังจะถูกกลืน ตลอดจนเรื่องของภูมิปัญญาชาวบ้าน วิถีชีวิต ปรากฏณ์ชาวบ้าน ก็กำลังจะสูญหายไปเพราะขาดความสนใจและมองข้ามความสำคัญไป

ประชาชนยังขาดการดูแลเอาใจใส่ในสุขภาพอนามัยของตนเอง ขาดความรู้ในการโภชนาการ และการป้องกันตัวเองให้ห่างจากโรคติดต่อต่าง ๆ

การเติบโตของชุมชนเมืองที่เพิ่มขึ้นอย่างรวดเร็วโดยขาดความรู้ในการจัดการสิ่งแวดล้อมทำให้เกิดปัญหาด้านสิ่งแวดล้อมโดยเฉพาะเรื่องการทำจัดขยะมูลฝอย

ประชาชนไม่ให้ความสำคัญต่อการประชาคมหมู่บ้าน ประชาคมตำบล และการจัดทำแผนชุมชนที่เกี่ยวข้อง

ส่วนที่ ๓

การนำแผนพัฒนาท้องถิ่นไปสู่การปฏิบัติ

๑. ยุทธศาสตร์การพัฒนาและแผนงาน

ที่	ยุทธศาสตร์	ด้าน	แผนงาน	หน่วยงาน รับผิดชอบหลัก	หน่วยงาน สนับสนุน
๑.	การพัฒนาด้านแหล่งน้ำ	ด้านการเศรษฐกิจ	แผนงานการเกษตร	กองช่าง กองส่งเสริมการเกษตร	กองช่าง อบต.แสงสว่าง
๒.	การพัฒนาด้านโครงสร้างพื้นฐาน	ด้านการเศรษฐกิจ	แผนงานอุตสาหกรรม และการโยธา	กองช่าง	กองช่าง อบต.แสงสว่าง
๓.	การพัฒนาด้านสาธารณสุข	ด้านบริการชุมชนและสังคม	แผนงานสาธารณสุข แผนงานการรักษาความสงบ ภายใน แผนงานเคหะและชุมชน	กองสาธารณสุข สำนักปลัด กองช่าง	กองสาธารณสุข อบต.แสงสว่าง กองช่าง สำนักปลัด
๔.	การพัฒนาด้านคนและสังคม	ด้านบริการชุมชนและสังคม	แผนงานการศึกษา แผนงานการศาสนา วัฒนธรรม และนันทนาการ แผนงานสังคมสงเคราะห์ แผนงานสร้างความเข้มแข็ง ของชุมชน	กองการศึกษาฯ กองการศึกษาฯ กองสวัสดิการสังคม กองสวัสดิการสังคม	กองการศึกษาฯ/ กองสวัสดิการ สังคม
๕.	การพัฒนาด้านเศรษฐกิจ	ด้านเศรษฐกิจ	แผนงานการเกษตร	กองส่งเสริมการเกษตร	กองส่งเสริม การเกษตร สงข./พลังงาน จังหวัดอุดรธานี/ สงข.กษอ.
๖.	การพัฒนาด้านการเมือง การปกครอง	ด้านบริหารทั่วไป	แผนงานบริหารทั่วไป	สำนักปลัด	สำนักปลัด อบต.แสงสว่าง
๗.	การพัฒนาด้านการบริหารจัดการ ภายใน	ด้านบริหารทั่วไป	แผนงานบริหารงานทั่วไป	สำนักปลัด กองคลัง กองช่าง	สำนักปลัด/ กองคลัง/ กองช่าง
๘.	การพัฒนาด้านทรัพยากรธรรมชาติและสิ่งแวดล้อม	ด้านบริการชุมชนและสังคม	แผนงานการรักษาความสงบ ภายใน แผนงานการเกษตร	สำนักปลัด	กองการศึกษาฯ/ กองส่งเสริม การเกษตร/
รวม	๘ ยุทธศาสตร์	๓ ด้าน	๘ แผนงาน	๗ กอง/ ๑ สำนัก	๔ หน่วยงาน

๒. บัญชีโครงการพัฒนาท้องถิ่น

แบบ ผ.๑๑

บัญชีสรุปโครงการพัฒนา
แผนพัฒนาท้องถิ่น (พ.ศ.๒๕๖๖ - ๒๕๗๐)
องค์การบริหารส่วนตำบลแสงสว่าง อำเภอหนองแสง จังหวัดอุดรธานี

	ปี ๒๕๖๖		ปี ๒๕๖๗		ปี ๒๕๖๘		ปี ๒๕๖๙		ปี ๒๕๗๐		รวม ๕ ปี	
	จำนวนโครงการ	งบประมาณ (บาท)	จำนวนโครงการ	งบประมาณ (บาท)	จำนวนโครงการ	งบประมาณ (บาท)	จำนวนโครงการ	งบประมาณ (บาท)	จำนวนโครงการ	งบประมาณ (บาท)	จำนวนโครงการ	งบประมาณ (บาท)
ยุทธศาสตร์												
๑) ยุทธศาสตร์การพัฒนาแหล่งน้ำ												
๑.๑ แผนงานการเกษตร	๘	๓๐,๐๐๐,๐๐๐	๘	๓๐,๐๐๐,๐๐๐	๘	๓๐,๐๐๐,๐๐๐	๘	๓๐,๐๐๐,๐๐๐	๘	๓๐,๐๐๐,๐๐๐	๔๐	๑๕๐,๐๐๐,๐๐๐
รวม	๘	๓๐,๐๐๐,๐๐๐	๘	๓๐,๐๐๐,๐๐๐	๘	๓๐,๐๐๐,๐๐๐	๘	๓๐,๐๐๐,๐๐๐	๘	๓๐,๐๐๐,๐๐๐	๔๐	๑๕๐,๐๐๐,๐๐๐
๒) ยุทธศาสตร์การพัฒนาด้านโครงสร้างพื้นฐาน												
๒.๑ แผนงานอุตสาหกรรมและการโยธา	๕๕	๕๘,๖๐๐,๕๙๑	๕๕	๕๘,๖๐๐,๕๙๑	๕๕	๕๘,๖๐๐,๕๙๑	๕๕	๕๘,๖๐๐,๕๙๑	๕๕	๕๘,๖๐๐,๕๙๑	๒๒๒	๑๑๖,๒๐๑,๕๖๖
รวม	๕๕	๕๘,๖๐๐,๕๙๑	๕๕	๕๘,๖๐๐,๕๙๑	๕๕	๕๘,๖๐๐,๕๙๑	๕๕	๕๘,๖๐๐,๕๙๑	๕๕	๕๘,๖๐๐,๕๙๑	๒๒๒	๑๑๖,๒๐๑,๕๖๖
๓) ยุทธศาสตร์การพัฒนาด้านสาธารณสุข												
๓.๑ แผนงานสาธารณสุข	๓๐	๑,๐๓๐,๐๐๐	๓๐	๑,๐๓๐,๐๐๐	๓๐	๑,๐๓๐,๐๐๐	๓๐	๑,๐๓๐,๐๐๐	๓๐	๑,๐๓๐,๐๐๐	๑๕๐	๕,๑๕๐,๐๐๐
๓.๒ แผนงานการรักษาความสงบภายใน	๘	๓๕๐,๐๐๐	๘	๓๕๐,๐๐๐	๘	๓๕๐,๐๐๐	๘	๓๕๐,๐๐๐	๘	๓๕๐,๐๐๐	๔๐	๑,๔๐๐,๐๐๐
๓.๓ แผนงานเกษตรและชุมชน	๒	๔๐,๐๐๐	๒	๔๐,๐๐๐	๒	๔๐,๐๐๐	๒	๔๐,๐๐๐	๒	๔๐,๐๐๐	๑๐	๒๐๐,๐๐๐
รวม	๔๐	๑,๔๒๐,๐๐๐	๔๐	๑,๔๒๐,๐๐๐	๔๐	๑,๔๒๐,๐๐๐	๔๐	๑,๔๒๐,๐๐๐	๔๐	๑,๔๒๐,๐๐๐	๒๐๐	๕,๗๕๐,๐๐๐
๔) ยุทธศาสตร์การพัฒนาคนและสังคม												
๔.๑ แผนงานการศึกษา	๓๘	๑๓,๕๖๘,๘๕๖	๓๘	๑๓,๕๖๘,๘๕๖	๓๘	๑๓,๕๖๘,๘๕๖	๓๘	๑๓,๕๖๘,๘๕๖	๓๘	๑๓,๕๖๘,๘๕๖	๑๕๐	๖๗,๘๕๔,๒๘๐
๔.๒ แผนงานการศาสนา วัฒนธรรม และนันทนาการ	๘	๕๓๐,๐๐๐	๘	๕๓๐,๐๐๐	๘	๕๓๐,๐๐๐	๘	๕๓๐,๐๐๐	๘	๕๓๐,๐๐๐	๔๐	๒,๑๕๐,๐๐๐
๔.๓ แผนงานสังคมสงเคราะห์	๔	๗๖,๔๐๐	๔	๗๖,๔๐๐	๔	๗๖,๔๐๐	๔	๗๖,๔๐๐	๔	๗๖,๔๐๐	๒๐	๓๐๒,๐๐๐
๔.๔ แผนงานสร้างความเข้มแข็งของชุมชน	๑๔	๑,๐๔๐,๐๐๐	๑๔	๑,๐๔๐,๐๐๐	๑๔	๑,๐๔๐,๐๐๐	๑๔	๑,๐๔๐,๐๐๐	๑๔	๑,๐๔๐,๐๐๐	๗๐	๕,๒๐๐,๐๐๐
รวม	๖๔	๑๕,๒๑๕,๒๕๖	๖๔	๑๕,๒๑๕,๒๕๖	๖๔	๑๕,๒๑๕,๒๕๖	๖๔	๑๕,๒๑๕,๒๕๖	๖๔	๑๕,๒๑๕,๒๕๖	๒๕๐	๖๗,๓๐๖,๒๘๐
๕) ยุทธศาสตร์การพัฒนาด้านเศรษฐกิจ												
๕.๑ แผนงานการเกษตร	๒๐	๘๓๘,๕๐๐	๓๒	๑,๖๒๐,๐๐๐	๓๒	๑,๖๒๐,๐๐๐	๓๒	๑,๖๒๐,๐๐๐	๓๒	๑,๖๒๐,๐๐๐	๑๔๘	๖,๓๑๘,๕๐๐
รวม	๒๐	๘๓๘,๕๐๐	๓๒	๑,๖๒๐,๐๐๐	๓๒	๑,๖๒๐,๐๐๐	๓๒	๑,๖๒๐,๐๐๐	๓๒	๑,๖๒๐,๐๐๐	๑๔๘	๖,๓๑๘,๕๐๐

บัญชีสรุปโครงการพัฒนา ที่นำมาจากแผนพัฒนาหมู่บ้าน
องค์การบริหารส่วนตำบลแสงสว่าง อำเภอหนองแสง จังหวัดอุดรธานี

แบบ ผ.๐๑/๑

โครงการพัฒนาที่นำมา จากแผนพัฒนาหมู่บ้าน	ปี ๒๕๖๖		ปี ๒๕๖๗		ปี ๒๕๖๘		ปี ๒๕๖๙		ปี ๒๕๗๐		รวม ๕ ปี	
	จำนวน โครงการ	งบประมาณ (บาท)	จำนวน โครงการ	งบประมาณ (บาท)	จำนวน โครงการ	งบประมาณ (บาท)	จำนวน โครงการ	งบประมาณ (บาท)	จำนวน โครงการ	งบประมาณ (บาท)	จำนวน โครงการ	งบประมาณ (บาท)
	๕๐	๑๕,๕๙๘,๐๐๐	๕๐	๑๕,๕๙๘,๐๐๐	-	-	-	-	-	-	๕๐	๑๕,๕๙๘,๐๐๐
รวมทั้งสิ้น	๕๐	๑๕,๕๙๘,๐๐๐	๕๐	๑๕,๕๙๘,๐๐๐	-	-	-	-	-	-	๕๐	๑๕,๕๙๘,๐๐๐

๒. บัญชีโครงการพัฒนาท้องถิ่น

รายละเอียดโครงการพัฒนา

แผนพัฒนาท้องถิ่น (พ.ศ.๒๕๖๖ - ๒๕๗๐)

องค์การบริหารส่วนตำบลแสงสว่าง อำเภอหนองแสง จังหวัดอุดรธานี

ยุทธศาสตร์จังหวัดที่ ๒ การส่งเสริมการพัฒนาเกษตรอุตสาหกรรม ยกกระดับมาตรฐานการผลิตสินค้าเกษตรปลอดภัยและเกษตรอินทรีย์

ยุทธศาสตร์การพัฒนาระบบโครงสร้างพื้นฐานเกษตรอุตสาหกรรม ยกกระดับมาตรฐานการผลิตสินค้าเกษตรปลอดภัยและเกษตรอินทรีย์

ยุทธศาสตร์การพัฒนาระบบโครงสร้างที่ ๑ ยุทธศาสตร์การพัฒนาด้านแหล่งน้ำ

๑.๑ แผนงานการเกษตร

ที่	โครงการ	วัตถุประสงค์	เป้าหมาย (ผลผลิตของ โครงการ)	งบประมาณ					ตัวชี้วัด (KPI)	ผลที่คาดว่าจะได้รับ	หน่วยงาน รับผิดชอบ หลัก
				๒๕๖๖ (บาท)	๒๕๖๗ (บาท)	๒๕๖๘ (บาท)	๒๕๖๙ (บาท)	๒๕๗๐ (บาท)			
๑	ชุดบ่อบาดาลให้กลุ่มวิสาหกิจชุมชน	เพื่อให้กลุ่มวิสาหกิจชุมชน มีน้ำบาดาลใช้ในการดำเนินงาน	ชุดบ่อบาดาล จำนวน ๔ หมู่บ้าน	๑,๐๐๐,๐๐๐	๑,๐๐๐,๐๐๐	๑,๐๐๐,๐๐๐	๑,๐๐๐,๐๐๐	๑,๐๐๐,๐๐๐	ร้อยละ ๗๕% ของปริมาณ น้ำที่เพิ่มขึ้น ได้	ลดปัญหาการ ขาดน้ำทาง การเกษตร ได้	กองช่าง
รวม	จำนวน ๑ โครงการ	-	-	๑,๐๐๐,๐๐๐	๑,๐๐๐,๐๐๐	๑,๐๐๐,๐๐๐	๑,๐๐๐,๐๐๐	๑,๐๐๐,๐๐๐	-	-	-

๒. บัญชีโครงการพัฒนาท้องถิ่น

แบบ ผ.๐๒

รายละเอียดโครงการพัฒนา

แผนพัฒนาท้องถิ่น (พ.ศ. ๒๕๖๖ - ๒๕๗๐)

องค์การบริหารส่วนตำบลแสงสว่าง อำเภอหนองแสง จังหวัดอุดรธานี

ยุทธศาสตร์จังหวัดที่ ๒ การส่งเสริมการพัฒนาเกษตรอุตสาหกรรม ยกระดับมาตรฐานการผลิตสินค้าเกษตรปลอดภัยและเกษตรอินทรีย์
 ยุทธศาสตร์พัฒนาองค์กรปกครองส่วนท้องถิ่นในเขตจังหวัด: ยุทธศาสตร์ที่ ๒ การส่งเสริมการพัฒนาเกษตรอุตสาหกรรม ยกระดับมาตรฐานการผลิตสินค้าเกษตรปลอดภัยและเกษตรอินทรีย์
 ยุทธศาสตร์การพัฒนาอบต.ที่ ๒ ยุทธศาสตร์การพัฒนาตำบลโนนโครงสร้างพื้นฐาน

๒.๑ แผนงานอุตสาหกรรมและการโยธา

ที่	โครงการ	วัตถุประสงค์	เป้าหมาย (ผลผลิตของโครงการ)	งบประมาณ					ตัวชี้วัด (KPI)	ผลที่คาดว่าจะได้รับ	หน่วยงานรับผิดชอบหลัก
				๒๕๖๖ (บาท)	๒๕๖๗ (บาท)	๒๕๖๘ (บาท)	๒๕๖๙ (บาท)	๒๕๗๐ (บาท)			
๑.	โครงการซ่อมแซมถนนลูกรังสายทางไปนาพอหมู่ ๒ บ้านท่าลี หมู่ที่ ๓	เพื่อให้ประชาชนสัญจรไปมาสะดวก	ซ่อมแซมถนนลูกรังสายทางไปนาพอหมู่ ๒ บ้านท่าลี หมู่ที่ ๓ (รายละเอียดตามแบบแปลน อบต.แสงสว่าง)	๕๐๐,๐๐๐	๕๐๐,๐๐๐	-	-	-	ร้อยละ ๘๐% ประชาชนสัญจรไปมาสะดวก	ประชาชนมีทางสัญจรไปมาสะดวกเพิ่มมากขึ้น	กองช่าง
๒.	โครงการลงลูกรังซ่อมแซมถนนสายแสงสว่าง - ดงสำราญชัย	เพื่อบรรเทาความเดือดร้อนในการสัญจรไปมาของประชาชนในพื้นที่และประชาชนทั่วไป	ถนนดินลูกรังสายแสงสว่าง - ดงสำราญชัย (รายละเอียดตามแบบแปลน อบต.แสงสว่าง)	๕๐๐,๐๐๐	๕๐๐,๐๐๐	-	-	-	ถนนลูกรังได้รับการปรับปรุง	ประชาชนมีทางสัญจรไปมาสะดวกเพิ่มมากขึ้น	กองช่าง

๓.	โครงการลง คู่มือซ่อมแซม ถนนสายคำตาด นา - บ่อขยะ	เพื่อบรรเทา ความเดือดร้อน ในการสัญจรไป มาของ ประชาชนใน พื้นที่และ ประชาชนทั่วไป	ถนนดินลูกรัง สายคำตาดนา - บ่อขยะ (รายละเอียด ตามแบบแปลน อบต.แสงสว่าง)	๕๐๐,๐๐๐	๕๐๐,๐๐๐	๕๐๐,๐๐๐	-	-	-	ถนนลูกรัง ได้รับการ ปรับปรุง	ประชาชนมี ทางสัญจร ไปมาสะดวก เพิ่มมากขึ้น	กองช่าง
๔.	โครงการ ก่อสร้างอาคาร ศูนย์การเรียนรู้ บ้านท่าสี่ หมู่ที่ ๓	เพื่อให้ ประชาชนมี แหล่งศึกษา เรียนรู้และ แลกเปลี่ยน ความรู้ต่างใน ชุมชน	ก่อสร้างอาคาร ศูนย์การเรียนรู้ บ้านท่าสี่ หมู่ที่ ๓ (รายละเอียด ตามแบบแปลน อบต.แสงสว่าง)	๕๐๐,๐๐๐	๕๐๐,๐๐๐	๕๐๐,๐๐๐	-	-	-	ร้อยละ ๘๐% ประชาชนมี ความรู้เพิ่ม มากขึ้น	ประชาชนมี แหล่งศึกษา แลกเปลี่ยน องค์ความรู้ ในชุมชน	กองช่าง
๕.	โครงการ ก่อสร้างถนน คสล. สายทาง จากที่พ้อมัย ถึงถนนท่ายม - สายห้วยเก้ง บ้านท่ายม หมู่ ที่ ๕	เพื่อให้การ คมนาคมขนส่ง ภายในหมู่บ้าน มีความสะดวก และปลอดภัย ในการสัญจรไป มา	ก่อสร้างถนน คสล. สายทาง จากที่พ้อมัย ถึงถนนท่ายม - สายห้วยเก้ง บ้านท่ายม หมู่ที่ ๕ (รายละเอียด ตามแบบแปลน อบต.แสงสว่าง)	๕๐๐,๐๐๐	๕๐๐,๐๐๐	๕๐๐,๐๐๐	-	-	-	ร้อยละ ๙๐% ประชาชน สัญจร สะดวก มากยิ่งขึ้น	การ คมนาคม ขนส่งภายใน หมู่บ้านมี ความ สะดวกและ ปลอดภัยใน การสัญจร ไปมา	กองช่าง

๖.	โครงการ ก่อสร้างถนน คสล.บ้านท่ายม หมู่ที่ ๕ สาย ทางบ้านพ่อ สมัย - นางมณี ลอยสี ๑๐๐ เมตร	เพื่อให้การ คมนาคมขนส่ง ภายในหมู่บ้าน มีความสะดวก และปลอดภัย ในการสัญจรไป มา	ก่อสร้างถนน คสล.บ้านท่ายม หมู่ที่ ๕ สาย ทางบ้านพ่อ สมัย - นางมณี ลอยสี ๑๐๐ เมตร (รายละเอียด ตามแบบแปลน อบต.แสงสว่าง)	๕๐๐,๐๐๐	๕๐๐,๐๐๐	-	-	-	ร้อยละ ๙๐% ประชาชน สัญจร สะดวก มากยิ่งขึ้น	การ คมนาคม ขนส่ง ภายใน หมู่บ้านมี ความ สะดวกและ ปลอดภัยใน การสัญจร ไปมา	กองช่าง
๗.	โครงการ ก่อสร้างถนน ดินลูกรัง สาย ทางคอกข้างโป วังขอนแดง บ้านท่ายม หมู่ที่ ๕	เพื่อให้การ คมนาคมขนส่ง ภายในหมู่บ้าน มีความสะดวก และปลอดภัย ในการสัญจรไป มา	ก่อสร้างถนนดิน ลูกรัง สายทาง คอกข้างโปวัง ขอนแดง บ้าน ท่ายม หมู่ที่ ๕ (รายละเอียด ตามแบบแปลน อบต.แสงสว่าง)	๕๐๘,๐๐๐	๕๐๘,๐๐๐	-	-	-	ร้อยละ ๙๐% ประชาชน สัญจร สะดวก มากยิ่งขึ้น	การ คมนาคม ขนส่ง ภายใน หมู่บ้านมี ความ สะดวกและ ปลอดภัยใน การสัญจร ไปมา	กองช่าง

๘.	โครงการ ก่อสร้างถนน คสล.สายทาง หลังโรงเรียน บ้านท่าสี่ หมู่ที่ ๓	เพื่อให้การ คมนาคมขนส่ง ภายในหมู่บ้าน มีความสะดวก และปลอดภัย ในการสัญจรไป มา	ก่อสร้างถนน คสล.สายทาง หลังโรงเรียน บ้านท่าสี่ หมู่ที่ ๓ (รายละเอียด ตามแบบแปลน อบต.แสงสว่าง)	๓๘๙,๐๐๐	๓๘๙,๐๐๐	๓๘๙,๐๐๐	-	-	-	ร้อยละ ๙๐% ประชาชน สัญจร สะดวก มากยิ่งขึ้น	การ คมนาคม ขนส่งภายใน หมู่บ้านมี ความ สะดวกและ ปลอดภัยใน การสัญจร ไปมา	กองช่าง
๙.	โครงการ ก่อสร้าง ถนนลาดยาง แอสฟัลติกคอน กรีต สายทาง ข้างโรงเรียน บ้านท่าสี่ไป บ้านฝรัง บ้าน ท่าสี่ หมู่ที่ ๓	เพื่อให้การ คมนาคมขนส่ง ภายในหมู่บ้านมี ความสะดวก และปลอดภัยใน การสัญจรไปมา	ก่อสร้าง ถนนลาดยาง แอสฟัลติก คอนกรีต สาย ทางข้าง โรงเรียนบ้านท่า สี่ไปบ้านฝรัง บ้านท่าสี่ หมู่ที่ ๓ (รายละเอียด ตามแบบแปลน อบต.แสงสว่าง)	๔๙๘,๐๐๐	๔๙๘,๐๐๐	๔๙๘,๐๐๐	-	-	-	ร้อยละ ๙๐% ประชาชน สัญจร สะดวก มากยิ่งขึ้น	การคมนาคม ขนส่งภายใน หมู่บ้านมี ความสะดวก และ ปลอดภัยใน การสัญจรไป มา	กองช่าง

๑๐.	โครงการ ก่อสร้าง ถนนลาดยาง แอสฟัลต์ติกคอนกรีต สายคอก ข้างไปวังขอนแดง	เพื่อให้การ คมนาคมขนส่ง ภายในหมู่บ้าน มีความสะดวก และปลอดภัย ในการสัญจรไป มา	ก่อสร้าง ถนนลาดยาง แอสฟัลต์ติกคอนกรีต สายคอกข้างไป วังขอนแดง (รายละเอียด ตามแบบ แปลน อยต. แสงสว่าง)	๓,๐๓๔,๕๕๗	๓,๐๓๔,๕๕๗	-	-	-	ร้อยละ ๙๐% ประชาชน สัญจร สะดวก มากยิ่งขึ้น	การคมนาคม ขนส่งภายใน หมู่บ้านมี ความสะดวก และ ปลอดภัยใน การสัญจรไป มา	กองช่าง
๑๑.	โครงการ ก่อสร้าง ถนนลาดยาง แอสฟัลต์ติกคอนกรีต สายดอน ปู่ตาไปน้ำตก คอยนาง บ้าน ท่าสี่ หมู่ที่ ๓	เพื่อให้การ คมนาคมขนส่ง ภายในหมู่บ้าน มีความสะดวก และปลอดภัย ในการสัญจรไป มา	ก่อสร้าง ถนนลาดยาง แอสฟัลต์ติกคอนกรีต สายดอนปู่ตา ไปน้ำตกคอย นาง บ้านท่าสี่ หมู่ที่ ๓ (รายละเอียด ตามแบบ แปลน อยต. แสงสว่าง)	๔,๒๒๕,๙๕๔	๔,๒๒๕,๙๕๔	-	-	-	ร้อยละ ๙๐% ประชาชน สัญจร สะดวก มากยิ่งขึ้น	การ คมนาคม ขนส่งภายใน หมู่บ้านมี ความ สะดวกและ ปลอดภัยใน การสัญจร ไปมา	กองช่าง

๑๒.	โครงการ ก่อสร้างถนน ดินลูกรัง สาย ทางไปวัดป่า บ้านทับไทรไป ห้วยพระลาน บ้านทับไทร หมู่ ที่ ๔	เพื่อให้การ คมนาคมขนส่ง ภายในหมู่บ้าน มีความสะดวก และปลอดภัย ในการสัญจรไป มา	ก่อสร้างถนน ดินลูกรัง สาย ทางไปวัดป่า บ้านทับไทรไป ห้วยพระลาน บ้านทับไทร หมู่ที่ ๔ (รายละเอียด ตามแบบ แปลน อบต. แสงสว่าง)	๔๐๘,๐๐๐	๔๐๘,๐๐๐	-	-	-	ร้อยละ ๙๐% ประชาชน สัญจร สะดวก มากยิ่งขึ้น	การ คมนาคม ขนส่งภายใน หมู่บ้านมี ความ สะดวกและ ปลอดภัยใน การสัญจร ไปมา	กองช่าง
๑๓.	โครงการ ก่อสร้าง ถนนลาดยาง แอสฟัลต์ติกค นกรีต สายทาง ไปสำนักสงฆ์ สันติธรรม บ้าน ทับไทร หมู่ที่ ๔	เพื่อให้การ คมนาคมขนส่ง ภายในหมู่บ้าน มีความสะดวก และปลอดภัย ในการสัญจรไป มา	ก่อสร้าง ถนนลาดยาง แอสฟัลต์ติ กคอนกรีต สายทางไป สำนักสงฆ์สันติ ธรรม บ้าน ทับไทร หมู่ที่ ๔ (รายละเอียด ตามแบบ แปลน อบต. แสงสว่าง)	๔๓๙,๐๐๐	๔๓๙,๐๐๐	-	-	-	ร้อยละ ๙๐% ประชาชน สัญจร สะดวก มากยิ่งขึ้น	การคมนาคม ขนส่งภายใน หมู่บ้านมี ความสะดวก และ ปลอดภัยใน การสัญจรไป มา	กองช่าง

๑๔.	โครงการ ก่อสร้างถนน คสล. สายทาง นายบุญเลิศไป โรงขาว (ช่วงที่ ๒) บ้านท่ายม หมู่ที่ ๕	เพื่อให้การ คมนาคม ขนส่งภายใน หมู่บ้านมี ความสะดวก และปลอดภัย ในการสัญจร ไปมา	ก่อสร้างถนน คสล. สายทาง นายบุญเลิศ ไปโรงขาว (ช่วงที่๒) บ้าน ท่ายม หมู่ที่ ๕ (รายละเอียด ตามแบบ แปลน อบต. แสงสว่าง)	๒๕๗,๐๐๐	๒๕๗,๐๐๐	๒๕๗,๐๐๐	-	-	-	ร้อยละ ๕๐% ประชาชน สัญจร สะดวก มากยิ่งขึ้น	การคมนาคม ขนส่งภายใน หมู่บ้านมี ความสะดวก และ ปลอดภัยใน การสัญจรไป มา	กองช่าง
๑๕.	โครงการ ก่อสร้างถนน คสล.สายทาง ซอยบ้านนาย บุญเลิศ ไปโรง ขาว บ้านท่า ยม หมู่ที่ ๕	เพื่อให้การ คมนาคม ขนส่งภายใน หมู่บ้านมี ความสะดวก และปลอดภัย ในการสัญจร ไปมา	ก่อสร้างถนน คสล.สายทาง ซอยบ้านนาย บุญเลิศ ไปโรง ขาว บ้านท่า ยม หมู่ที่ ๕ (รายละเอียด ตามแบบ แปลน อบต. แสงสว่าง)	๕๐๐,๐๐๐	๕๐๐,๐๐๐	๕๐๐,๐๐๐	-	-	-	ร้อยละ ๕๐% ประชา ชน สัญจร สะดวก มากยิ่งขึ้น	การคมนาคม ขนส่งภายใน หมู่บ้านมี ความสะดวก และ ปลอดภัยใน การสัญจรไป มา	กองช่าง

๑๖.	โครงการ ซ่อมแซมถนน สายไปทางนาง สังข์ แสงตะวัน บ้านท่ายม หมู่ ที่ ๘	เพื่อให้การ คมนาคมขนส่ง ภายในหมู่บ้าน มีความสะดวก และปลอดภัย ในการสัญจรไป มา	ซ่อมแซมถนน สายไปทางนาง สังข์ แสงตะวัน บ้านท่ายม หมู่ ที่ ๘ (รายละเอียด ตามแบบ แปลน อบต. แสงสว่าง)	๕๐๐,๐๐๐	๕๐๐,๐๐๐	๕๐๐,๐๐๐	-	-	-	ร้อยละ ๙๐% ประชาชน สัญจร สะดวก มากยิ่งขึ้น	การ คมนาคม ขนส่งภายใน หมู่บ้านมี ความ สะดวกและ ปลอดภัยใน การสัญจร ไปมา	กองช่าง
๑๗.	โครงการ ซ่อมแซมถนน ลูกรังทางไปนา ของนางสมหวัง มูลแดง บ้านท่า ยม หมู่ที่ ๘	เพื่อให้การ คมนาคมขนส่ง ภายในหมู่บ้านมี ความสะดวก และปลอดภัยใน การสัญจรไปมา	ซ่อมแซมถนน ลูกรังทางไปนา ของนาง สมหวัง มูล แดง บ้านท่า ยม หมู่ที่ ๘ (รายละเอียด ตามแบบแปลน อบต.แสงสว่าง)	๕๐๐,๐๐๐	๕๐๐,๐๐๐	๕๐๐,๐๐๐	-	-	-	ร้อยละ ๙๐% ประชาชน สัญจร สะดวก มากยิ่งขึ้น	การ คมนาคม ขนส่งภายใน หมู่บ้านมี ความ สะดวกและ ปลอดภัยใน การสัญจร ไปมา	กองช่าง